EL DIARIO PALENTINO

N.º REFUNDIDO 6.749 — Fundado en 1882 y 1890

TELEFONOS: 1353 REDACCIÓN — 1526 IMPRENTA — 2006 ADMINISTRACIÓN

EL DIA DE PALENCIA

Depósito Legal P—2—1958

DIRECCIONES: DIRECCIÓN Y TALLERES: MAYOR, 99 — APARTADO DE CORREOS, 17

JUEVES 10 ENERO 1963

EDICION SIETE TARDE

1'50 ptas.

Kruschef se dirige a Berlín Oriental

No es probable que realice algún dramático movimiento en la cuestión de la ciudad dividida

Londres, 10. — En círculos diplomáticos generalmente bien informados se dice que no es probable que Nikita Kruschef, jefe del Gobierno soviético realice algún dramático movimiento en la cuestión berlinesa durante su visita al Berlín oriental.

Kruschef se dirige a Berlín para asistir al Congreso del partido comunista alemán, al cual se espera que asistan también todos los altos dirigentes del comunismo mundial.

En las mismas fuentes señalan que la creencia general es la de que Kruschef y sus asociados se concentrarán sobre asuntos de interés interno comunista, especialmente en lo referente a sus divergencias con China.

Pero no descartan la posibilidad de que pueda referirse a Berlín, aunque consideran improbable que firme por sorpresa un tratado de paz por separado con la República Democrática alemana o que haga precisamente en este momento cualquier otro gesto de desafío a Occidente.—Efe.

KRUSCHEF SALE HACIA POLONIA

Moscú, 10.—El jefe del Gobierno soviético, Nikita Kruschef, ha salido de Moscú con dirección a Polonia, en su viaje hacia Alemania Oriental, en donde en la ciudad de Berlín asistirá al Congreso del partido comunista alemán.

Se espera que Kruschef conferencie con los dirigentes polacos acerca de asuntos tales como Berlín y las diferencias existentes entre Rusia y China Roja, que están dividiendo el mundo comunista.—Efe.

LOS CAMPOS DE MINAS EN LA DIVISORIA

Bad Hersfeld (Alemania Occidental), 10. — Los campos de minas dispuestos por las autoridades comunistas a lo largo de la frontera con la República Federal, no sólo sirven para impedir la huída de refugiados, sino que también ayudan a comer a los alemanes orientales, según ha manifestado en esta localidad un funcionario del Gobierno Occidental.

Guenther Arder, director de Aduanas, ha manifestado que los comunistas recogieron 18 cabezas de ganado que murieron al entrar en el campo de minas, en el distrito de Fulda, y las distribuyeron entre los habitantes del mismo, para ayudarles a mejorar sus raciones alimenticias.

Añade Arder que los comunistas han devuelto más de siete mil paquetes con comida y dulces que los alemanes del Berlín Oeste han enviado a los de la zona Este el pasado mes de diciembre con motivo de las fiestas de Navidad.

En numerosas ocasiones, ni los destinatarios han recibido el paquete que se les envía, ni le han sido devuelto a la persona que lo enviaba. —Efe.

Mac Millan ha dicho

Inglaterra está dispuesta a ocupar el lugar que le corresponde en una asociación política europea

"Permitid que nos unamos al mundo exterior"

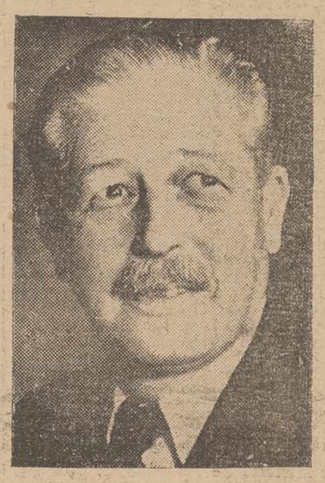

MAC MILLAN

Birmingham (Inglaterra), 10. — Harold Mac Millan, primer ministro de Gran Bretaña, ha manifestado que el Reino Unido está dispuesto a ocupar el lugar que le corresponde en una asociación política europea.

Pero, dijo, «debemos proveer los medios del desarrollo económico y político de Europa sin traicionar a nuestros amigos de la Asociación Europea de libre comercio ni a la agricultura británica».

Mac Millan pronunciaba un discurso en la Cámara de Comercio de Birmingham, dedicado principalmente a problemas internos y al paro que se registra en diversas regiones de Gran Bretaña.

En su discurso el premier destacó la necesidad de la interdependencia en la defensa.

«No piensen que podemos seguir aislados, totalmente solos, y vivir en el mundo como lo hacíamos en los últimos 50 años del siglo XIX», dijo Mac Millan a los presentes.

¿No es eso terrible?

«Es la Inglaterra de nuestra historia toda —prosiguió— pero ahora no tienen que preocuparse por el papel que vamos a representar. El poder moral y los poderes materiales que vamos a ejercer, son exactamente los mismos, si tenemes el coraje, la fortaleza y la integridad necesarios para ejercerlos».

Mac Millan terminó su discurso diciendo:

«Permitid que nos unamos al mundo exterior... Dejad que los jóvenes cuenten la historia, no que los viejos la prediquen».—Efe.

OPERACIONES DE LIMPIEZA DE LAS FUERZAS DE LA ONU EN KATANGA

TSHOMBE se dirige urgentemente al lugar con la "esperanza de impedir la lucha"

Se han reanudado las batallas en la provincia congoleña de Kasai

Los cascos azules avanzan hacia Kolwezi

Elisabethville, 10. (Urgente).—Tropas indias y etíopes de las Naciones Unidas han empezado a limpiar esta mañana la carretera principal Elisabethville-Sakania a Rhodesia.

Treinta minutos después del comienzo de la referida operación, el presidente Moise Tshombe abandonó su palacio, escoltado por varios «jeeps» de la policía katangueña, y se dirigió al lugar donde se llevan a cabo las operaciones de limpieza de las Naciones Unidas.

Una fuente bien informada dijo que Tshombe va «con la esperanza de impedir la lucha».

Se cree que el número de katangueños en la zona de la carretera Elisabethville-Sakania asciende a unos tres mil. Pero se considera que la mayor parte de ellos se hallan desorganizados faltos de moral, pese a la presencia en aquel sector del ministro katangueño del Interior, Godefroid Munongo.

En fuentes militares se declara que no se tienen noticias de que se haya producido lucha o de que las fuerzas de la ONU encuentren alguna resistencia.

Las operaciones de la Organización Mundial comenzaron a unos 20 kilómetros de Elisabethville, donde los soldados etíopes establecieron sus posiciones tras los combates de la pasada semana.

Ayer en una conferencia de prensa, Tshombe confirmó que los katangueños habían minado todas las instalaciones del centro minero de Kolwezi.

Anoche, veinte soldados tunecinos fueron destacados en el exterior del palacio presidencial. Un portavoz de la ONU dijo que había habido un «mal entendido», pero rehusó hacer otros comentarios. Los soldados abandonaron la zona del palacio esta mañana.

Durante la pasada noche se escucharon algunos disparos en Elisabetville, pero no se dispone de otros detalles.

En una conferencia de prensa celebrada anoche, un portavoz de la ONU dijo que la línea férrea Elisabethville-Sakania había sido cortada en varios puntos, y que las fuerzas de las Naciones Unidas habían recibido instrucciones para «tomar las medidas pertinentes» en orden al restablecimiento del tráfico. Un alto funcionario de la ONU reveló también, en el curso de la conferencia de prensa, el texto de un mensaje recibido en Elisabethville, Derek Dodson. «Dodson está autorizado para declarar que el presidente Tshombe —dice el referido texto— concede a las fuerzas de la ONU completa libertad de movimientos en la carretera Mokambo-Sakania. No obstante, dificultades de transmisión pueden impedir la comunicación de las órdenes a todas las unidades militares afectadas. El presidente se trasladará a las seis de la mañana (hora local) al lugar de la acción para dar las órdenes oportunas. El desearía conocer vuestro punto de vista».

El funcionario de la ONU solamente dijo que «se estaba estudiando la totalidad del problema», y que no se sabía si el presidente tendría acceso a la zona donde se han iniciado las operaciones de las Naciones Unidas.

Por otra parte, informes no confirmados señalan que el puente Lauluba, en la carretera al lago de Retenue, al este de Kolwezi ha sido volado.

En fuentes de la ONU se dice que el presidente Tshombe marcha al frente de una columna de las Naciones Unidas, la cual ha avanzado 60 kilómetros por la carretera Elisabethville-Sakania.

Agregan los informantes que no se ha producido resistencia de ningún género y que el presidente Tshombe no lleva escolta de fuerzas de la ONU.

Otros informes no confirmados indican que el puente de Bukama, al sureste de Kamina, ha sido volado. —Efe.

(Continúa en sexta página)

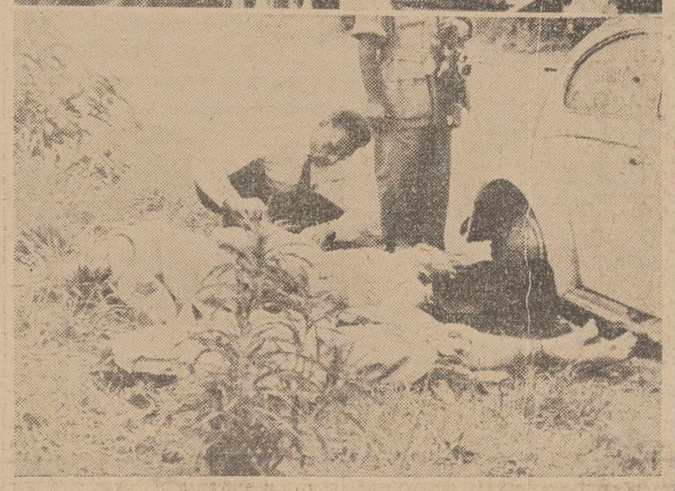

Dos escenas dispares en Jadotville. Arriba, el general indio Noronha, jefe de los cascos azules que operan en Katanga, recibe el saludo del jefe de la gendarmería de Jadotville, al hacer la entrada en esta ciudad. Abajo, el médico examina los cadáveres de las víctimas de uno de los actos de violencia registrados. Un automóvil ocupado por tres súbditos belgas, dos mujeres y un hombre, que circulaba por la carretera de Elisabethville a Jadotville, fué ordenado parar por las fuerzas de la ONU. El conductor no hizo caso de la señal y las fuerzas indias ametrallaron el vehículo. Resultaron muertas las dos mujeres y herido gravemente el conductor

Las Naciones Unidas ordenaron el arresto de Tshombe

Después fue puesto en libertad alegando que se trataba de una "ligera mala interpretación"

Sede de las Naciones Unidas (Nueva York), 10.—(Urgente).—Las Naciones Unidas han ordenado a sus fuerzas en el Congo que Moise Tshombe sea colocado bajo arresto domiciliario "por incitar al pueblo a la violencia".

Por su parte, U Thant, secretario general de la ONU, ha declarado en un comunicado especial que a causa de haber hecho declaraciones "criminales", el presidente de Katanga, Moise Tshombe, había sido detenido para impedir que realizara más actos irresponsables".—Efe.

COMUNICADO DE LA ONU

Sede de las Naciones Unidas (Nueva York), 10.—Poco después de ser publicado un comunicado firmado por U. Thant, secretario general de la ONU, en el que se dice que las fuerzas de las Naciones Unidas en el Congo habían sido instruídas para impedir que Tshombe continuara realizando actos "irresponsables", un portavoz de la ONU ha declarado que a menos que Tshombe dé pruebas efectivas de su buena voluntad, permitiendo a las Naciones Unidas entrar en la ciudad de Kolwezi, no se llevarían a cabo contactos de ninguna clase con él.

El portavoz señaló que U Thant había ordenado detener a Tshombe en su palacio presidencial de Elisabethville, donde regresó ayer procedente de Kolwezi.

También manifestó que Tshombe debía dar inmediatas órdenes a sus fuerzas para que entregaran la ciudad de Kolwezi, sin destruir las instalaciones de la Unión Minera.

La declaración de la ONU señala que el retorno de Tshombe a la capital de Katanga fué permitido a condición de que no incitara a la población a emplear la violencia contra las Naciones Unidas.

"El único responsable de que las instalaciones de la Unión Minera de Kolwezi puedan ser destruídas, sería Tshombe", dice la declaración.—Efe.

BUNCHE SORPRENDIDO

Roma, 10.—El subsecretario de las Naciones Unidas, Ralph J. Bunche, ha llegado hoy a esta ciudad por vía aérea procedente del Congo y ha declarado que el arresto domiciliario impuesto al presidente katangueño, Moise Tshombe, ha constituído una sorpresa para él.

Salí de Leopoldville a las once y cuarto de la noche —dijo a los periodistas— y no había oído nada de ello. No supe antes de emprender el viaje que había sido detenido".

Bunche, que realizó una inspección sobre el terreno en Katanga, continuó diciendo que "Tshombe debió de incitar a la violencia contra las Naciones Unidas puesto que, como habíamos dicho, no interferiríamos en sus actividades, a menos que tratara de incitar a la violencia contra nosotros".

"Se trata solamente —añadió— de una medida de autodefensa en lo que se refiere a las Naciones Unidas. No creo que la palabra detención se pueda aplicar propiamente en ese caso sino más bien de custodia protectora".

Bunche, que ha estado recientemente en Elisabethville, Jadotville y otras zonas katangueñas, terminó diciendo que la situación en el Congo "es mucho mejor".—Efe.

FUE UNA "LIGERA MALA INTERPRETACION"

Elisabethville, 10 .— (Urgente). — Las Naciones Unidas han puesto fin al arresto domiciliario del presidente katangueño, Moise Tshombe, a primeras horas de hoy y han anunciado que la detención del dirigente katangueño fué debida a una "ligera mala interpretación".

Las Naciones Unidas retiraron a las fuerzas tunecinas de la ONU, que rodeaban el palacio de Tshombe, la pasada noche. La retirada se produjo después de que diplomáticos belgas y británicos acudieron a la sede de las Naciones Unidas cuando se enteraron de que Tshombe había sido sometido a arresto domiciliario.

Un funcionario de las Naciones Unidas dijo que todo se había debido a "una ligera mala interpretación".—Efe.

LA HORA INTERNACIONAL

Por JOSE LUIS ALONSO ALMODOVAR

Brasil elige la vuelta al presidencialismo

Por una clara mayoría de cinco a uno, el pueblo brasileño ha reafirmado su oposición al sistema parlamentario que, desde hace año y medio, venía rigiendo en la gran República carioca, expresando inequívocamente su deseo de volver al anterior régimen presidencialista. Cinco millones y medio de votos en este sentido, frente a poco más de un millón de partidarios del parlamentarismo, hablan con elocuencia. Sin embargo, quizá nos engañemos al considerar escuetamente estas cifras. Si es cierto que la decisión de los votantes se ha manifestado de modo rotundo, no debe olvidarse, tampoco, que sólo la mitad del censo ha emitido sus sufragios en la casi totalidad de los Estados federales. En las grandes ciudades, como Sao Paulo y Río de Janeiro, las abstenciones han sido algo inferiores a esa cantidad, pero, en cambio, en las poblaciones del interior y, sobre todo, en los poblados nativos, habrán llegado seguramente a superar el sesenta por ciento. Se nos objetará que debe tratarse de amplios sectores de población alejados de la política y que desconocen los cambios estructurales que se introducen en las instituciones del país. Pero, tal argumento no es válido. Hace solamente tres meses —en octubre— tuvieron lugar en Brasil las elecciones legislativas, muy importantes, pero de menor trascendencia futura que el actual referéndum. Y entonces, no pasaron de un veinticinco por ciento los votantes que se abstuvieron.

Este dato aclara evidentemente que, ni la supuesta incultura elemental del censo, ni su posible apatía en cuestiones políticas, han jugado su papel de manera tan decisiva. No hay duda que ambos elementos habrán tenido cierta participación en los resultados, pero el carácter masivo de las abstenciones nos obliga a buscar también otras causas ocasionales. Como consecuencia, parece obvio deducir que fuertes sectores de la vida política brasileña han decidido no participar expresamente en el referéndum. De ello, podemos extraer dos conclusiones: primera, que destacados dirigentes de la nación se oponen, por unas u otras causas, al presidente federal, Joao Goulart; y segundo, que cuentan con una numerosa masa de seguidores, que cumplen fielmente sus consignas.

Todo indica, pues, que Goulart encontrará grandes dificultades para gobernar, una vez que haya recobrado los plenos poderes, que le fueron negados a raíz de la forzada dimisión de Janio Quadros, en agosto de 1961. El presidente —imitando el ejemplo de otros estadistas que lo intentan con mejor fortuna— está tratando de jugar a dos paños, aceptando la Alianza para el Progreso, formulada por el Presidente Kennedy, al tiempo que su política exterior oscila en el camino del neutralismo. Brasil aún mantiene relaciones diplomáticas con la Cuba comunista de Fidel Castro; y en el Gobierno actual, una de las más importantes carteras, la de Justicia, está en manos del sector más extremista del país, el llamado partido Trabalhista, al que pertenece el jefe de las Ligas Campesinas del Nordeste, Francisco Juliao, que no oculta sus simpatías por el dictador cubano. En suma, que Goulart está moviéndose entre varias tendencias encontradas, sin decidirse a adoptar una postura enérgica. En los últimos días se ha hablado mucho de su acuerdo secreto con el Gobernador de Guanabara, Carlos Lacerda, de conocido y vibrante anticomunismo. Pero, al mismo tiempo, una misión económica de la China comunista se encontraba en visita oficial en Brasil, y ayer se ha firmado el primer tratado comercial.

Puede decirse, pues, que la República ha vivida año y medio de confusión y crisis, donde los Gobiernos y las tendencias se han sucedido, sin eficacia ni criterio constructivo. Las causas deben encontrarse en la inoperancia absoluta del sistema parlamentario, desterrado ya definitivamente de Hispanoamérica, y en la gravísima situación económica y financiera que el país tiene planteada. Basta repasar estos datos: en 1960 —antes de que el demagogo Quadros alcanzase la presidencia— el dólar se cotizaba a 189 cruzeiros. Al verse obligado a abandonar el poder, en agosto del 61, había caído ya su cotización hasta 400 cruzeiros, por dólar. Y durante los dieciséis meses que ha durado la «entente» entre Joao Goulart y el Parlamento, se ha llegado hasta los 700 cruzeiros, en el pasado mes de diciembre. Los dos momentos de máxima depresión les señalaron el Gabinete de Tancredo Neves, en junio de 1962, y la dimisión de Brochado da Rocha, en septiembre del mismo año.

Ahora, con la solidez política que dará a la nación la vuelta al sistema presidencial, y las garantías económicas que el Plan de ayuda norteamericana representa, cabe esperar que se normalice la situación, siempre que Goulart sea capaz de hallar una línea política firme y continua, lejos de las ambiciones de los partidos y de la subversión de los elementos de izquierdas, muy relacionados con el régimen comunista de La Habana. Sólo siendo fiel a la propia configuración nacional, social y racial de Brasil y, por extensión, de Hispanoamérica —conforme sostiene el enérgico anticomunismo de Carlos Lacerda— puede la gran República del Amazonas intentar la solución de sus más graves problemas.

MUERTE EN LA MINA

Mieres.—En un pozo minero de Turón, núcleo del Concejo de Mieres, se produjo una explosión e incendio de grisú a unos doscientos metros de profundidad. Diecinueve hombres trabajaban en esa planta y cinco de ellos perdieron la vida. Otros nueve han resultado heridos (Foto Europa Press)

Cuatro millones de pesetas para el Hospital Clínico de Madrid

Madrid.—En el despacho del Ministro de Educación Nacional, ha tenido lugar el acto de entrega de un cheque de cuatro millones de pesetas, donadas por doña Angeles Hevia Chausadat y entregadas por los herederos de ella, para el Hospital Clínico de Madrid. En la foto, el Ministro Sr. Lora Tamayo examina el cheque.—(Foto Europa Press)

M.C.D.2022

PALENCIA AL DIA

Clases de idiomas

En el Instituto se reanudó el curso de Lengua Francesa, organizado por la Institución Tello Téllez de Meneses, con la colaboración de la Universidad de Toulouse; en la Peña Deportivo-Recreativa ayer comenzo el segundo curso trimestral de Esperanto, organizado por la misma; de Alar también hemos sabido noticias de otro curso de Esperanto, organizado por don Tomás Ortiz, con la colaboración de las autoridades locales; hace pocos dias el Circulo Cultural del Movimiento, también reanudaba las clases de inglés, organizadas por dicha entidad; y en el Club Alemán asimismo se llevaba a cabo la inauguración del curso lingüístico propio.

En academias y clases particulares, son cientos los jóvenes y los maduros que acuden a ponerse al corriente en uno de estos idiomas de más difusión internacional.

Y otros estudiosos, a los que no les es posible acudir a las aulas, compran sus métodos y, auxiliados a menudo por tocadiscos que les reproducen las lecciones grabadas en los discos, procuran el mismo fin de soltarse en el idioma extranjero de turno y dominarlo.

Hubiérase dicho que una fiebre de aprender idiomas se ha apoderado de grandes y chicos, sin duda conscientes de la importancia que supone, en estos tiempos de la masiva relación internacional, el dominio de otro idioma de signo universal.

Cada vez se echa de menos una lengua auxiliar internacional que pueda resolver el grandísimo problema idiomático existente en el mundo; que venga, de un plumazo, a romper el nudo gordiano de la babel lingüística aún imperante, como vino el Sistema M. Decimal de la misma forma, a sacarnos del atolladero imponente de las pesas, medidas, monedas y cambios primiseculares.

Siendo más importante aún la uniformidad idiomática, que, incluso, la de las pesas y medidas, no nos explicamos cómo se arregló antes el problema mundial de éstas, y queda sin resolverse el del idioma.

Quizá el Esperanto esté aportando esa solución pero su avance, aunque se registra evidentemente, lo hace con una lentitud incomprensible, a pesar de sus innegables excelencias.

Por eso, los estudiantes de todo el mundo, hasta que no venga esa unificación lingüística, a través de un idioma auxiliar, que nos resuelva la cada vez más peliaguda situación, por causa de los viajes, de entendernos con el vecino de allende fronteras, tratan, a trancas y a barrancas, de aprender inglés, francés, alemán o chino, que les aclare el panorama lingüístico en la respectiva zona mundial donde dicho idioma ejerza su influencia.

Es el signo de los tiempos, y nadie, naturalmente, se sustrae a él.

He ahí el por qué de esta verdadera riada de alumnos de uno y otro sexo, de una y otra edad, que libro o tocadiscos al brazo, se entran en el misterio de los idiomas.

Los escolares han tenido, en esta tarde del jueves, su primera vacación del año —descontadas las de Reyes, ligadas con las de Navidades, naturalmente—.

Las escuelas y los colegios han seguido con su vieja tradición del jueves medio fiesta, y los pequeños se han aprovechado, como es de ley.

Claro que el dia no les ha acompañado mucho; pues el sol de la jornada anterior, se eclipsó, y el ambiente tomó el cariz mortecino, amenazando lluvia, de otras fechas anteriores.

Pero como la mejor fiesta del escolar es, precisamente, la fiesta, llueva o haga calor, los chavales aprovecharon estos leves satis, y por esos patios escolares y esas eras suburbanas se han ido, a darle puntapies a los balones y a sacarle un poco el jugo a los juguetes que hubieron de ser prematuramente abandonados a raíz de la reanudación del curso y de la vuelta a las aulas, tras la venida de los Magos.

LETRAS DE LUTO

—A la avanzada edad de 81 años, ha entregado su alma a Dios en Palencia, doña Felisa Reol Reol, tras recibir los Santos Sacramentos.

La finada pasó por esta vida haciendo el bien. Fué la esposa amantísima y madre ejemplar, y de su bondadoso corazón y piadosos sentimientos dió patentes muestras a lo largo de su existencia, mereciendo generales respetos y aprecios.

Expresamos nuestro pésame a su desconsolado esposo don Santiago Pérez de Bedoya; hijos Pilar, Santiago y Felisa Pérez Reol; hijos políticos entre los que se encuentran don Carlos Buj y don Jesús Castrillo (estimados amigos nuestros); nietos y demás familia.

—Confortada con los Auxilios Espirituales, ha fallecido en Palencia doña Adela Cabero del Agua. De natural afable y bondadoso, la finada gozó de muchos aprecios.

Testimoniamos nuestra condolencia a su apenado hermano don Marcelino Cabero; hermana política, sobrinos, sobrinos políticos y demás parientes.

ALMACENES ELECTRICOS
SUHECA, S.L.
• CONDUCTORES
• TRANSFORMADORES
• MOTORES Y GRUPOS
• MATERIAL DE ALTA
• PEQUEÑO MATERIAL

SUCESOS LOCALES

CIRCULACION. — Fueron atendidos en la Casa de Socorro de lesiones leves, Demetrio Ovejero Merino y Rafael Gutiérrez Cuevas, vecinos, respectivamente, de Revilla de Campos y de Mazariegos, los cuales resultaron heridos en accidente de circulación.

DENUNCIA.—Fué denunciado ante la Comisaría de Policía Modesto González González, de 48 años de edad, residente en San Sebastián de Garabandal (Santander), por proferir blasfemias en la vía pública.

El viernes, a beneficio de la Campaña de Navidad dos interesantes comedias de Bernard Shaw

En función patrocinada por el Gobernador Civil

Se han puesto ya a la venta en las taquillas del Principal las entradas para el estreno en Palencia de «Así mintió él al esposo de ella» y «Los despachos de Napoleón», con cuyas obras se allegarán unos ingresos con destino a la Campaña de Navidad y Reyes.

Ambas obras se ofrecerán conjuntamente en una sola sesión, que tendrá lugar el viernes, día 11, a las 7'45 de la tarde, en el Principal, en función patrocinada por el señor Gobernador Civil.

La demanda de localidades registrada permite aventurar un verdadero lleno. Es que estas dos deliciosas comedias son auténticos botones de muestra del ágil y socarrón teatro de Bernard Shaw, que el público palentino podrá presenciar gracias a la estimable colaboración que el T. E. U. madrileño quiere prestar al mejor éxito económico de la Campaña de Navidad y Reyes.

Sesión de la Permanente Municipal

El miércoles, a las ocho y media, se reunió en sesión ordinaria la Comisión Permanente del Ayuntamiento.

OBRAS. — Se concedieron licencias para realizar obras a doña María Hernández, don Vicente Merino, don Atanasio Sanz, don Tomás Grajal, doña Felisa Juárez y Comunidad del Real Monasterio de Santa Clara.

ACOMETIDAS. — Se autorizó a don Julián Sánchez Polo una acometida de alcantarillado.

CERTIFICACIONES DE OBRAS. Se prestó aprobación a la primera, segunda, tercera y cuarta certificación de las obras ejecutadas en la Plaza de Héroes del Alcázar, por Constructora Asturiana, S. A., por importe de 346.357'87; 255.938'54; 324.365.84 y 237.821'87 pesetas, respectivamente.

—Se acuerdan pasen a estudio de la Comisión de Obras las actas de recepción definitiva de las obras llevadas a efecto por contrata en la construcción de aceras de la Avenida del General Goded y de la urbanización de la Plaza de San Lázaro.

—Se aprueban las certificaciones de las obras llevadas a cabo en el acerado de la calle Mayor, tramo comprendido entre la Plaza de León y Don Sancho; y las de pavimentación de la calzada y sustitución de bordillo de la calle Mayor.

OBRAS MUNICIPALES. — Se dio cuenta del acta de constitución de la asociación administrativa de contribuyentes para las obras de subida de aguas al Monte «El Viejo».

PLUS VALIA.—Se aprobaron varios expedientes.

TRIBUNALES. — Se dio cuenta de una sentencia dictada por el Tribunal Contencioso Administrativo de Palencia, de 31 de diciembre de 1962, resolviendo el recurso contencioso interpuesto contra acuerdo de 30 de mayo de 1961 del Tribunal Económico Administrativo Provincial, que desestimó la reclamación formulada por don Eugenio y don Miguel Sanza y otros contra la liquidación de plus valía, cuyo pronunciamiento ha tenido en cuenta la transacción de la cuestión litigiosa, acordándose su cumplimiento.

BENEFICENCIA. — Se aprobaron dos cuentas de estancias en el Hospital Provincial.

PERSONAL. — Se desestima, por no llevar el tiempo reglamentario, el reingreso en la Policía municipal que interesa don Manuel Alvarez.

—Se pasa a informe de los negociados correspondientes una factura de honorarios del delineante municipal.

—Se acordó oponerse al recurso contencioso administrativo promovido contra acuerdo de declaración de ruina de un inmueble de la calle Mayor, designando representante al oficial mayor del Ayuntamiento.

MATADEROS. — Se pasa a la Comisión de Mataderos un escrito del concejal delegado de dicho Centro, sobre sustitución de la instalación de frigoríficos del mismo.

Sin más asuntos, se levantó la sesión a las 9'30.

¡SERVIDORA DOMESTICA!—El Montepío te concede una Asistencia Médico-Farmacéutica y hospitalización. No demores ni un solo día el darte de alta mediante el impreso que solicitarás del cartero de tu casa.

Dietario

Viernes 11 de Enero de 1963

SANTORAL. — Santos: Higinio, papa; Alejandro, Salvio, obispos; Salvio, Pedro, Severo, Leucio, mártires; Laucio, obispo, confesor; Teodosio, Anastasio, monjes; Palemón, abad; Honorata, virgen. (Misa: De Epifanía. Color: Blanco).

Sale el sol a las 7'37 horas y se pone a las 17'8 horas. Sale la luna a las 18'52 horas y se pone a las 8'41 horas. Cuarto menguante el 17.

REFRAN: Poda en enero y cava en febrero y verás buen vivero.

EL TIEMPO EN PALENCIA

Barómetro: Alas 18 de ayer, 693'8. A las 8 de hoy, 696'2. — Temperaturas: Máxima de ayer, 11'0. Mínima de hoy, 4'8. — Dirección del viento: A las 18 de ayer, S. A las 8 de hoy, S. E. — Lluvia, 0'9. Humedad relativa media, 77 por 100.

CARTERAS DE CUERO Y PLASTICO. MUCHOS MODELOS, EN I. G. DIARIO-DIA

EFEMERIDES. — 1527: Grandes avenidas de los ríos de la cuenca del Duero. El Pisuerga derribó parte del Monasterio de San Bernardino; el Duero arrasó todo el Monasterio de Santo Tomás, en Tordesillas; en Burgos cayó la Puerta de Santa María y en Medina un arroyo destruyó muchas posesiones. En Valladolid se andaba en barcas. En Palencia el Carrión derribó muchas casas y anegó huertas, arrastrando un arco de «Puentecillas». — 1486: Los restos de doña Leonor de Castilla, fundadora del Convento de Calabazanos, son trasladados a la sepultura actual, detrás del órgano.— 1495: Muere el cardenal Mendoza.— 1565: Legazpi se posesiona de Las Carolinas.— Alfonso XII desembarca en Barcelona. — 1946: Se proclama la República en Albania.

Cartelera

TEATRO PRINCIPAL
HOY
¡Siguen los llenos!
Para admirar la gran película
«EL ANALFABETO»
La máxima creación de Cantinflas
Tolerada para menores

TEATRO CINE ORTEGA
5. Tolerada. «Hatari». (Ultimo pase a las 7'45).
CINE PROYECCIONES
3'30. Mayores. «La mentira tiene cabellos rojos», y «Vacaciones en Cortina D'Ampezzo».
CINE CASTILLA
3'30. Tolerada. «Ha llegado un ángel», y «El ladrón de Bagdad».
CINE OTERO
Fémina: «El último vikingo», y «Cazador de forajidos». Toleradas.

CINE REY DON SANCHO
5, 7,30 y 10,30
«EL ZORRO DE PARIS»
Grandiosa película de espionaje
(Mayores)

CALIFICACION MORAL:

«El analfabeto» (2), «Hatari» (1), «La mentira tiene cabellos rojos» (3), «Vacaciones en Cortina D'Ampezzo» (3R), «Ha llegado un ángel» (2), «El ladrón de Bagdad» (2), «El último vikingo» (3), «Cazador de forajidos» (2), «El zorro de París» (3).

Pan de los Pobres

Donativos recibidos

Cepillos de la Iglesia de Santa Clara

Bahillo: para el Pan de los Pobres, 12 pesetas. Por favores recibidos, 20 pesetas para los pobres, Apolonia. Por gracias obtenidas, 10 pesetas, Marina Calzada. Por gracias obtenidas, 50 pesetas, M. I. C. H. Para una Misa y que me ayudéis en mis necesidades, 25 pesetas, V. S. Te doy las 25 pesetas ofrecidas por un favor y 10 pesetas para un pan, V. S. Muy agradecida por las diversas gracias obtenidas, 225 para los pobres, P. T. Por una gracia obtenida, 25 pesetas, S. D. Para una Misa, una vela y para los pobres, 55 pesetas, una devota.

Venta de Baños: para los pobres, 150 pesetas, E. V. Para dos panes, 10'50 pesetas, un devoto. Osorno: unos señores devotos del Santo, 200 pesetas. Cubillas de Cerrato: para el Pan de los Pobres, 5 pesetas y para el culto otras 5 pesetas. Abarca: para los pobres, 100 pesetas, una devota. Amusco: muy agradecida siempre a tu protección doy 25 pesetas M. F. Mazuecos: por cobrar una deuda que consideraba perdida, 25 pesetas para San Antonio, más 5 para los pobres, M. B. Terradillos: por favores recibidos, 15 pesetas, Daniel Martínez. Hospital de San Bernabé, 50 pesetas para los pobres, y 150 pesetas para Misas por mis padres, Orencio Blanco. Villaumbrales: para los pobres del Santo, 50 pesetas, R. M. G. Baquerín de Campos: envío 75 pesetas por hallar objetos perdidos, Julia Revilla.

El Director del Pan de los Pobres, EUGENIO CALZADA. Comandante Ramírez, 3.

Cuatro Cantones

Lagos a domicilio

Todo hombre lleva dentro un deseo de conocer nuevos paisajes, nuevos horizontes, nuevas ciudades, nuevas montañas y las cataratas del Niágara y las montañas suizas.

En fin, que todos somos en potencia turistas, sin pantalones cortos, sin barba rala, algunos sin coche, pero turistas en potencia.

Lo malo del turismo internacional es un pequeño detalle: que está fuera de las disponibilidades económicas de muchos. Pasar quince días en los lagos suizos no es lo mismo que darse una vuelta por el Sotillo.

Claro que, desde hace años, los alemanes fueron los primeros, se descubrieron los sucedáneos. Sucedáneos del café, del tabaco, del coñac, del te, de la lana y hasta de las alcachofas.

Y estos sucedáneos son los que nos compensan un poco nuestras ansias turísticas no realizadas.

Si no podemos ir a Suiza, a ver sus famosos lagos, los palentinos, con un poco de fantasía, nos damos una vuelta por Manuel Rivera y casi, casi podemos hacernos una idea de lo que serán los maravillosos lagos de la República Helvética. Cierto es que los lagos de Manuel Rivera están un poco más sucios, pero por el precio... no se puede pedir mucho más. No hay que ser demasiado exigentes. Recordemos que a falta de pan, buenas son tortas. Dicho que debiera ser al revés, puesto que las tortas son más sabrosas que el pan mal cocido.

Lo que no comprendemos, volviendo a nuestros lagos locales, es el procedimiento que siguen los vecinos de las casas aledañas para entrar en sus portales. O tienen un servicio de barcas o llevan todos botas de esas que usan los pescadores de salmón. O quizás sea un procedimiento secreto, porque la verdad, aquello está francamente impracticable.

Diversión, aplausos y caridad

La Campaña de Navidad y Reyes anda ya dando sus coletazos.

En realidad, la Navidad, como la fiesta de Reyes, ya han quedado para atrás. Esto no importa, para que la Campaña siga, pues que las necesidades de los hogares humildes se siguen atendiendo.

De aquí que, como en años anteriores, la Campaña de Navidad y Reyes continúe a lo largo del mes de enero.

Y por cierto que la Campaña de Navidad y Reyes espera ahora una buena cantidad, para abrirla sus brazos e incorporarla a su interesante lista, que ha traspuesto ya la cifra de las ciento cincuenta mil pesetas.

Este «empujón» que ahora espera la Campaña de Navidad y Reyes es el de los ingresos por los beneficios logrados en la interesante velada del T. E. U. en la noche del viernes, en el Teatro Principal.

Parece ser que esta velada va a constituir un rotundo éxito; el teatro se abarrotará, y se habrá logrado que la cifra hasta ahora recaudada por la Campaña se incremente briosamente.

Y a fé que es una gran manera de hacer caridad. Los precios para esta velada son asequibles; por otra parte se va a presenciar a un conjunto teatral de plenísima garantía nacional; y por si esto fuera poco, en escena un par de obras de Bernard Shaw, plenas de fino humorismo. Solo ésto sería suficiente para ir de buena gana al teatro. Si a ello añadimos la circunstancia de que los beneficios logrados pasarán a engrosar la lista de la Campaña de Navidad y Reyes, razón de más para que el teatro esté abarrotado.

Estas circunstancias, y el comprobar que las localidades se van agotando, es lo que nos hace presumir el rotundo éxito en toda la línea de esta velada del Teatro Español Universitario, que viene a Palencia a poner en escena «Así mintió él al esposo de ella» y «Los despachos de Napoleón». Una magnífica oportunidad para pasar un estupendo rato de diversión, para aplaudir con entusiasmo y para hacer una obra de humanidad y caridad.

ESCENARIOS Y PANTALLAS

ESTRENOS CINEMATOGRAFICOS

REY DON SANCHO

"EL ZORRO DE PARIS". — Nacionalidad: germano - francesa.—Director: Paul May. — Intérpretes: Martin Held, Hardy Krüger y Marianne Koch.—Producción: Kurt Ulbrich Films-Comptoir 1957.—Fecha de estreno: 9-1-1963.

La película que recoge un episodio de contraespionaje en los tiempos de la Resistencia, cuando Francia, ocupada por los alemanes, esperaba lo que ahora se ha llamado "el día más largo", plantea un interesante tema dramático, en el que chocan el amor, los propios sentimientos y el horror militar. Un joven, bastante inconscientemente, es conducido a un trágico callejón sin salida. Ahí centrada la anécdota, tiene un desarrollo adecuado, pleno de interés y una solución realmente lógica, aunque para ello antes se haya abusado de convencionalismos y tópicos.

La película ha sido realizada con evidente escasez de medios, hay cierta lentitud de exposición y en la interpretación, discreta en general, destaca el trabajo correcto del joven Hardy Krüger.

Por el tema que plantea, aparte otras consideraciones, tiene indudable fuerza dramática e interesa. — R. de G.

RAFAEL M. ALMEIDA
Médico-Jefe del Hospital Provincial por oposición
RAYOS X
Horas de consulta: de 11 a 1
Mayor Pral., 254, 1.º, Izda. Telf., 1583

DIARIO DE AVISOS

FARMACIAS DE GUARDIA.—Durante la semana están de guardia las siguientes farmacias:

ZONA NORTE: La de don Mariano Atienza Acitores, (Mayor, número 31).

ZONA SUR: La de doña Victoria Manteca Manteca, (Mayor, número 120).

Independiente, permanecerá de guardia permanente la farmacia de don Anastasio Arenal, (Paseo del Otero, 91).

CUPON PRO CIEGOS

Lista del número premiado del Cupón Pro Ciegos, correspondiente al sorteo celebrado el día 9 de enero de 1963.

Premiado con 250 pesetas, número 338. Premiados con 25 pesetas, todos los terminados en 38.

Rincón ameno

MEJOR DECISION

El matrimonio millonario, que estaba preocupado por las relaciones de su sobrino único, habla de la cuestión.

—¿Le has hecho ya saber —pregunta la esposa— que si no deja esas relaciones lo desheredarás?

—No. He hecho algo menos violento y más práctico: se lo he hecho saber a ella.

ACLARACION DEFINITIVA

El conferenciante está llegando a las conclusiones de su disertación:

—En resumen, señores —dice—, el que cede y se calla cuando no tiene razón es un hombre prudente; pero el que cede y se calla cuando la razón está de su parte es...

—Un hombre casado —le interrumpe desde el público una voz.

ESPIRITUS

Una viuda va a una sesión espiritista y logra hablar con su difunto.

—¿Eres feliz donde estás, Juan?

—¡Sí! ¡Muy feliz!

—¿Más feliz que cuando estabas conmigo?

—¡Sí, más feliz!

—Juan, ¿cómo es el Paraíso?

—Pero, ¡si no estoy en el Paraíso, Filomena!

ADIVINANZA

Cuál es una fortaleza
toda llena de soldados
vestidos de encarnado
sin huesos y sin cabezas.

Solución a la Adivinanza de nuestro número anterior:
LA GORRA

CRUCIGRAMA
Número 46:

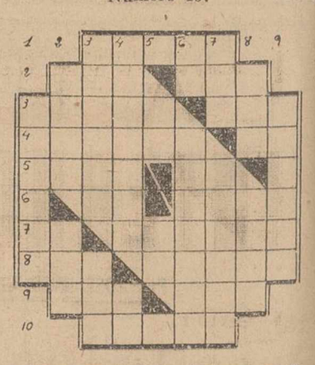

Horizontales: 1: Entregaría. 2: Contracción. Pecado. 3: Hilván de las telas. Cogí. 4: Cosecha grande de aceite. (al revés)- Dativo del pronombre. 5: Enaltecer. Símbolo del sodio. 6: Nota. (al revés). Demostrativo. 7: Concede. Colchón de tela metálica. 8: Fiera. Conjunto de músicos. 9: Temporada. Hágalo en este periódico. 10: Limpias.

Verticales: 1: Aerolito inflamado que atraviesa la atmósfera. 2: Entrégalo. Tosté. 3: Ansiar. Habla con Dios. 4: Piedras consagradas. Naipe. 5: Prep. insep. (al revés). Interjección. 6: Dos. Irregular. 7: Río aragonés. Aciertas. 8: Tosté. Cierta tela. 9: Gobierna, reina. Sol. al Crucigrama número 45:

Horizontales: 1: Natal. 2: Mas. Mis. 3: Bario. Sol. 4: Anillo. Si. 5: Cana. Na. 6: Ur. Nuco. 7: Lo. Evitar. 8: Oso. Aboné. 9: Alo. Uro. 10: Acosa.

Verticales: 1: Bacilo. 2: Mana. Osa. 3: nárinU. Gla. 4: Asilaré. Oc. 5: oL. Va. 6: aM. Omnibus. 7: Lis. Autora. 8: Sos. Cano. 9: Limaré.

FACIT CA1-13

I. G. DIARIO-DIA presenta y ofrece en la provincia de PALENCIA, la máquina de escribir, de fama mundial,

UNDERWOOD

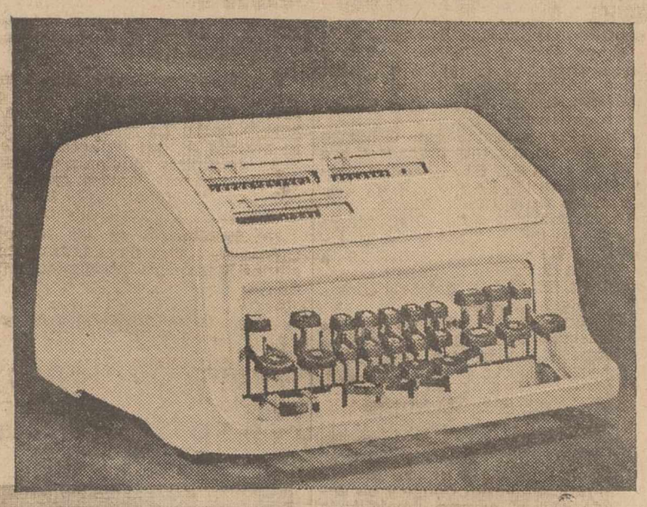

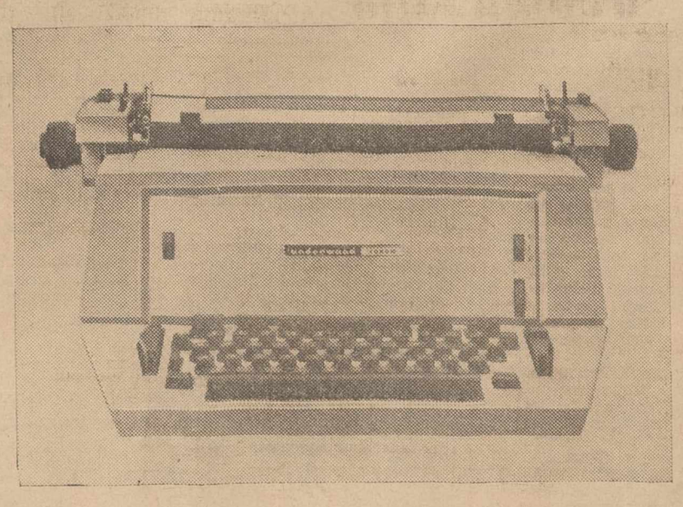

La calculadora más pequeña y sencilla del mundo. Acero sueco, calidad sueca y precisión sueca. Hasta un principiante puede aprender a sumar, restar, multiplicar y dividir en poco tiempo.

Escritura clara, de belleza y distinción única.
La correspondencia escrita en UNDERWOOD destaca la importancia del mensaje y la estima de quien la envía a quien la recibe.

SOLICITE UNA DEMOSTRACION AL ESTABLECIMIENTO
I. G. DIARIO-DIA, para conocer lo más avanzado en la técnica

FIJESE BIEN QUIEN LLEGA

TODDY

VIDA RELIGIOSA

PARROQUIA DE SAN MIGUEL

Mañana viernes a las ocho de la noche, retiro espiritual para matrimonios.

Quedan invitados todos los matrimonios que viven en esta parroquia por medio de estas líneas.

M.C.D.2022

ESCENARIOS Y PANTALLAS

Eddie Fisher ha encontrado relevo para Liz: Natalie Wood

Vencida la crisis de "niña prodigio" es ahora la actriz de más porvenir

Por Esteban PEREZ DE LEMA

Natalie Wood se ha convertido de la noche a la mañana en la «estrella» de más porvenir de Norteamérica. Después de muchos años de cine —comenzó cuando sólo tenía cuatro años—, ha logrado superar la inevitable crisis de «niña prodigio» para convertirse en una actriz cuya última película, «Gypsy», bate todos los records de taquillas. Hoy, definitivamente, Natalie Wood es una gran figura, tal y como quedó demostrado al llegar a Nueva York para hacer diversas actuaciones personales al final de la proyección de «Gypsy».

Al mismo tiempo llegaba a Nueva York Eddie Fisher, convertido en productor independiente. La productora Fisher iba a comenzar una serie de películas con una estrella exclusiva: Liz Taylor. Pero la ruptura Fisher-Taylor acabó con estos proyectos, aunque el productor se ha repuesto pronto con la incorporación de un nombre, el de Natalie Wood, que significa —según se dice aquí— el relevo definitivo de la caprichosa «Cleopatra».

LA CRISIS DE «NIÑA PRODIGIO»

El que haya llegado a esta especie de camino claro y definitivo ha costado a Natalie Wood más de una hora de dificultades. Sus éxitos infantiles no bastaron a los productores cuando llegaron los quince años. Rodó una película junto al fallecido James Dean. Natalie se apuntó un éxito interpretativo que le sirvió, incluso, para ser propuesta para el Oscar. Pero a pesar de ello permaneció inactiva durante mucho tiempo después.

Ellia Kazan fué quien le ofreció la nueva oportunidad. Preparaba una película ambientada en los años veinte y de problemas de juventud. Natalie se incorporó al reparto como protagonista; le dió la réplica Warren Beaty, hermano de Shirley Mc. Laine, que empezaba su carrera en esta película.

Su consagración definitiva llegaría con el éxito fabuloso de «West Side Story», la película musical que lleva dos años en la cartelera de un cine de estreno, en Nueva York. Natalie triunfó en toda la línea. La crisis de «niña prodigio» quedaba lejos y superada. Hollywood ha vuelto desde entonces los ojos hacia ella y la mayoría de los críticos la señalan como la más firme sucesora de Elizabeth Taylor. Pero a todos ellos se ha adelantado, precisamente, Eddie Fisher.

«EUROPA PRESS»

LA FOTO COMENTADA

MARCHA ATRAS

El cine sigue empeñado en dar la vuelta atrás a la manivela del tiempo. Lo malo es que en muchas ocasiones el tiempo que se busca está tan a flor de piel, tan cerca de la última esquina que se ha doblado, que cualquier recuerdo levanta la débil costra formada sobre la herida reciente. Y sangra...

La guerra —la última guerra— sigue siendo un filón inagotable, un filón descarnado y duro manejado en la casi absoluta y masiva mayoría de las ocasiones por los vencedores. Lo que quiere decir que la versión de la guerra, en la que buenos y malos hubo en todos los bandos, es siempre parcial y apasionada. El terrible «¡Ay del vencido!» no encontró nunca mejor y más plástica expresión que en nuestros tiempos, gracias al cine.

El turno le ha llegado a cuatro días de la última guerra: cuatro días en Nápoles ocupado por los alemanes, un Nápoles que más tarde ocuparían los aliados para que Curzio Malaparte dejase uno de los más cínicos, desesperanzados y horribles testimonios de nuestros días. Pero de los días de la ocupación aliada de Nápoles, los días que escribió con fuego el más amargo de todos los escritores de nuestro tiempo, no hay película. Por lo menos, ahora...

La marcha atrás en la manivela de la historia la han vuelto a dar, como en tantas ocasiones, los vencedores. Para dejarnos, como en esta imagen, la estampa auténtica de las mujeres napolitanas suplicantes ante los duros, inflexibles, rígidos y despóticos soldados alemanes. «Cuatro días de Nápoles», ahora. ¿Hasta cuándo...?

«EUROPA PRESS»

En primavera, René Muñoz actor de Teatro

De cine, dos películas en 1963

Por Alberto Suárez-Alba

Ha triunfado en el Norte René Muñoz, con su segunda película, «Cristo negro». A raíz de este triunfo, nos dijo:

—Técnicamente, la película está más cuidada que «Fray Escoba». Es más real. Ahora se ha hecho en Bilbao la «avant-premiere» pero, en el resto de España no se estrenará hasta enero.

—¿Y qué me dice de «Bienvenido, Padre Murray»?

—Es mi tercera película. El personaje que incorporo en ella es un compendio de los que he hecho en las dos anteriores.

—¿No le gustaría cambiar de personajes, ir hacia un cine distinto al que ha hecho hasta ahora?

—¿Por qué no? —me responde—. En todos los personajes se puede aprender y expresar algo.

—¿Proyectos que tiene...?

—Me han hecho varias ofertas: dos películas en España, una en Italia y otra en Méjico. Me quedaré en España, naturalmente.

—¿Pensó nacionalizarse español?

—Aunque pienso residir siempre aquí, no he determinado nada todavía.

—¿Hará teatro?

—Me presentaré en Madrid, el próximo Domingo de Resurrección. Aún no sé con qué obra.

—¿Cómo fué el terminar siendo intérprete de «Fray Escoba»?

—Estaba contratado en la capital española en una sala de fiestas. En la Gran Vía, me paró un periodista, diciéndome que llevaba ya tres meses buscando a un posible intérprete de la vida de Fray Martín de Porres. Me quedé con el papel...

—¿Contento con los resultados...?

—Me gusta «Fray Escoba», porque, por medio de mi modesta persona, se llevó a todos los hombres un gran mensaje.

Para finalizar, René Muñoz me dice:

—He ido viviendo seis años a costa de los ritmos afrocubanos. Es muy

RENÉ MUÑOZ

posible que algún día me presente en Madrid bailando, haciendo comedia musical.

«EUROPA PRESS»

El contrato más fabuloso de todos los tiempos

Jerry Lewis cobrará más de 500 millones por su programa semanal durante diez meses

El contrato se lo ha ofrecido la A B C, una de las tres más importantes cadenas de la T. V. norteamericana

El famoso actor de cine Jerry Lewis acaba de firmar el más fabuloso contrato de toda la historia del espectáculo. Cobrará más de 500 millones de pesetas por presentar durante diez meses una emisión semanal de dos horas en la televisión norteamericana.

El contrato es tan extraordinario y sin precedentes que, el «National Observer», el diario de Wall Street, que jamás ha hecho referencias a ninguna clase de espectáculos, le ha dedicado una gacetilla de diez líneas.

Jamás cómico de ningún tiempo ha sido mejor pagado. Nada menos que doscientos mil dólares por un par de horas semanales, lo que supone más de doce millones por actuación. Y, como decimos, el contrato ha sido firmado por diez meses.

LA «ABC»

Actualmente, Jerry Lewis alcanza una popularidad extraordinaria en Estados Unidos. El contrato lo ha firmado con la ABC, una de las tres más famosas cadenas de televisión norteamericanas, por ocho millones de dólares, para asumir la labor de animador durante 40 emisiones con carácter semanal, en 1963.

Por tratarse de una suma tan elevada la que percibirá por el contrato Jerry Lewis, el director de la ABC, Mr. Dan Melnik, no se ha atrevido a revelar la cifra estipulada. Si se conoce lo que va a cobrar el actor, ha sido por una indiscreción de uno de los empleados administrativos de los estudios de televisión.

UN ESTILO NUEVO

La ABC tiene el propósito de que el «Jerry Lewis-show» sea el programa más maravilloso que nunca se haya presentado en la televisión.

El presupuesto total para todas las emisiones se cifra en 35 millones de dólares. Jerry Lewis tendrá en sus manos el control de toda la emisión, lo mismo en lo que se refiere a producción, como a la dirección y la elección de las estrellas de los programas.

—Pretendo crear un estilo —ha dicho Jerry Lewis— totalmente nuevo. Quiero hacer una televisión palpitante de vida, que interese a todo el mundo. He aceptado el contrato, sobre todo, porque ya me sentía harto de toda esa gente que no es capaz de aventurarse a ofrecer algo con ideas renovadoras, como si ya estuviera todo inventado.

Para preparar cada emisión, Jerry Lewis habrá de dedicar por lo menos cuatro días a la semana, lo que quiere decir que no dispondrá de tiempo para dedicarse al rodaje de películas.

CON DEAN MARTIN

Pero doscientos mil dólares a la semana, bien valen la pena algunos sacrificios. Y más todavía si se tiene en cuenta que el contrato es renovable.

Jerry Lewis, como podrán recordarle, formaba pareja con otro célebre cómico: Dean Martin. Durante bastantes años los dos aparecían juntos, animando gran número de películas en las que ellos eran la máxima atracción.

Pero un día Dean Martin decidió separarse de su compañero, estimando que en solitario podría realizar una gran labor. Y, efectivamente, así sucedió. En principio, hubo de hacer frente a grandes contrariedades, hasta que por sí sólo logró imponerse. Se dió la circunstancia, además, de que pronto pasó a formar parte del célebre «clan» de Frank Sinatra, que contaba con la simpatía de Kennedy, por entonces recién elegido presidente de los Estados Unidos.

EL MAS FABULOSO CONTRATO

Junto a Jerry Lewis tenía el papel del augusto que hacía reir, como en el circo, aunque era un tipo apuesto que llevaba muy bien el smoking, cantaba con mucho estilo, y, al final de la película, era el encargado de abrazar a la bella protagonista, en una especie de papel de cándido don Juan.

Pero en 1957, Dean Martín decidió emprender una nueva carrera en solitario y el tandem Dean Martin-Jerry Lewis se quebró. Jerry Lewis determinó entonces proseguir su camino totalmente solo. Y también logró el triunfo.

Los dos podían sentirse felices por haber conquistado nuevamente la celebridad por separado. Pero el más afortunado habría de ser Jerry Lewis, contra lo que se pronosticó en principio, como lo ha demostrado ahora, al firmar el más fabuloso contrato que jamás se haya ofrecido a artista alguno en la historia del espectáculo de todos los tiempos.—A. L. R.

(Especial para PYRESA).

Va a iniciarse el rodaje de la película que pudo ser la causa de la muerte de Marilyn Monroe

El personaje femenino será interpretado ahora por la actriz Doris Day

Va a iniciarse de nuevo el rodaje de "Something's got give", la película que según se ha dicho, fué la causante de que Marilyn Monroe se quitara la vida. La actriz elegida ha sido Doris Day, la protagonista de "Un pijama para dos", que encarnará el papel que no pudo concluir la desgraciada "estrella" de "Los caballeros las prefieren rubias".

Como recordarán, la Fox prescindió de Marilyn Monroe cuando se hallaba en pleno rodaje de "Something's got give". Tal decisión produjo el efecto de una bomba en los medios cinematográficos de Hollywood. Era la primera vez que se tomaba una medida de esta índole, desde hacía muchos años con una actriz de la categoría de Marilyn Monroe.

COMPLICACIONES

Con mucha frecuencia la "estrella" había de ser transportada en una camilla desde el "plató" hasta su domicilio. La Fox, sin embargo, iba a entablar proceso contra la Marilyn Monroe, por considerar que sus enfermedades eran imaginarias.

—Pocas horas después de abandonar los Estudios se la veía en todas partes, lo mismo por las salas de fiestas que en los discursos del presidente Kennedy —había dicho por entonces el vicepresidente de la compañía productora.

Los productores indudablemente, perdieron sumas considerables por su causa. Se calculaba que las pérdidas habían sobrepasado los sesenta millones de pesetas. Además, la actriz, había sido contratada por una suma fabulosa.

La Fox temía, al parecer, que con esta película Marilyn Monroe les acarreara las mismas complicaciones que Elizabeth Taylor con "Cleopatra". Y quiso dar solución rápidamente al problema. Las escenas en que no era necesaria la presencia de Marilyn habían sido concluídas. Pero era necesaria la presencia a partir de aquel momento de los protagonistas que eran, junto a Marilyn Monroe, Dean Martín y Cid Charisse.

SUSTITUTA

La firma productora buscó entonces con urgencia la actriz que sustituyera a Marilyn Monroe. Y eligió a Lee Remick, con quien charlamos precisamente en aquellos momentos, a su paso por Madrid, camino de Málaga, donde iba a trabajar a las órdenes de Carol Reed, que nos confirmó tal decisión. Pero, por lo visto, en el último momento tampoco esta actriz fué contratada.

Y ha sido necesario que transcurrieran muchos meses para que la firma productora eligiese a la encargada de encarnar el personaje que dejó inconcluso Marilyn Monroe.

Con el actor ocurrió otro tanto. Dean Martín, el protagonista masculino, se solidarizó con Marilyn Monroe, con motivo de la rescisión de contrato y dijo que no trabajaría con otras "estrellas" que no fuera ella. Entonces, fué necesario iniciar la busca de un actor que reemplazara a Dean Martin y se pensó en Jack Lemon. Pero éste, al conocer las causas que le habían hecho abandonar el trabajo a su antecesor, tampoco quiso aceptar, en una nueva muestra de solidaridad.

DORIS DAY

Marilyn Monroe tenía fama de mujer caprichosa. Sin embargo, quienes la conocían bien afirman que era una excelente profesional, con un gran sentido del deber para todo aquello que se refería a su trabajo. Esto según parece, es lo que dió lugar a que los actores que intervenían con ella en la película se inclinaran de su parte y le diesen la razón.

La actriz, precisamente, por aquellos días había sido víctima de graves crisis. Aunque muy bien podría decirse que toda su vida pese a haber sido la mujer más admirada, envuelta siempre en la aureola del éxito y objeto de toda clase de homenajes, fue un ser desgraciado, que conoció muy pocos momentos de felicidad. Y todas estas circunstancias que en ella pesaban mucho más que las optimistas, la lanzaron en un mal instante, quizás en que había perdido la razón, a quitarse la vida.

Ya hoy una vez pasados los meses, el tiempo suficiente para que el recuerdo de una persona vaya borrándose de la memoria de las gentes, la compañía productora ha decidido iniciar nuevamente el rodaje de «Somethig's got give» y ha recurrido a la bella y llena de picardía Doris Day para reemplazar a Marilyn Monroe.

LA CONTRA FIGURA

Doris Day, posiblemente, la contrafigura de su predecesora Marilyn Monroe. Su carrera discurrió también por caminos muy distintos. Los comienzos artísticos fueron como cantante. En muy pocos años su voz se hizo la más popular de las intérpretes de la canción de Estados Unidos. Dió a conocer más de 700 títulos de canciones y se vendieron casi diez millones de discos interpretados por ella.

Pero un día la vió el célebre director Michael Gurtiz y la contrató como actriz. Luego la llamaría también Bob Hope. Y esos fueron sus comienzos en el cine. Rápidamente alcanzaría una celebridad extraordinaria, para situarse en seguida entre las más cotizadas actrices del cine norteamericano.

—Me ha emocionado y me ha llenado, también, de recuerdos tristes este papel que ahora me ha tocado interpretar —ha dicho Doris Day—, refiriéndose a Marilyn Monroe.

Pero, luego ha agregado:

—Como alguien tenía que asumir su personaje, he decidido aceptarlo yo además con mucho gusto.

FELICIDAD

Y Doris Day interpretará la obra que no pudo terminar Marilyn Monroe y que casi pudo ser su obra póstuma, si el rodaje en aquellos momentos hubiera ido un poco más adelantado. Pudo ser también la película, como se ha dicho, la causa de que se quitara la vida coincidiendo con otras circunstancias, al prescindir un día la firma productora de sus servicios.

—Espero que «Somesthing's got give» constituya para mí un motivo de felicidad, como hubiera podido haber sido para Marilyn, si el destino adverso no se hubiera interpuesto en su camino. — A. L. R.

(Especial para PYRESA).

DIMITRI TIOMKIN, EL COMPOSITOR MAS GALARDONADO DEL CINE

Su música más reciente es para una película que se rodará en España

Por Rafael Segura

Dimitri Tiomkin es el compositor más galardonado del cine. En su haber figuran nada menos que cuatro «Oscar», el más ambicionado triunfo para todos los que en cualquier especialidad trabajan en el mundo fabuloso de los estudios. «Solo ante el peligro», «El gigante», «El viejo y el mar», «El Alamo» y «Los cañones de Navarone», son otros tantos inolvidables títulos que han salido de la musa de este compositor norteamericano.

Las últimas obras de Dimitri Tiomkin han sido realizadas en España. Actualmente se encuentra componiendo la música de «La Caída del Imperio Romano», film cuyo rodaje comenzará en fecha próxima en las cercanías de Madrid a la vez que, en Londres, la Orquesta Sinfónica de la capital británica está grabando la banda sonora de los «55 días de Pekín».

PROLOGO PARA UNA PELICULA

La música de Dimitri Tiomkin será la que anime las imágenes de la superproducción histórica que honrará la caída del Imperio romano, película que dispondrá de la mayor movilización de medios que se han visto en Europa hasta el momento actual.

Al nombre del célebre compositor hay que unir también el de uno de los más eminentes historiadores norteamericanos: Will Durant.

Este historiador y filósofo ha sido encargado de escribir el prólogo de la película. El argumento de ésta se concentra en el momento crucial del siglo II después de Cristo, en que el Imperio Romano alcanza el cénit de su poderío y esplendor bajo el mando del emperador Marco Aurelio y comienza su decadencia una vez que le sucede en el trono su hijo adoptivo, Comodo. El historiador y filósofo Durant explicará en su prólogo la fabulosa historia de las centurias precedentes desde la fundación de Roma en el año 753 antes de Cristo.

ACTOR DE TEATRO QUE DEBUTA EN EL CINE

Cristopher Plummer actor de la escena británica, será el encargado de dar vida a Comodo. Cristopher nació en el Canadá y en «La Caída del Imperio Romano» tiene su primer papel estelar en el cine.

Hasta ahora Plummer se ha distinguido por sus representaciones teatrales. Está considerado como uno de los mejores y más jóvenes especialistas en Shakespeare. Junto a Frederich March conoció el triunfo en Nueva York representando la obra de Elia Kazan «J. B.».

Su papel cinematográfico de Comodo le ofrece amplias posibilidades. Pero, por otro lado, exige una idónea y difícil preparación física. Actualmente, Plummer, pese a la actual e ingrata metereología madrileña, se dedica a un intenso entrenamiento dirigido por expertos jinetes, maestros de esgrima y especialistas en el olvidado deporte de las carreras de carros. De todo ello, pese a su nombre, tendrá que saber «Comodo» en su próxima película.

«EUROPA PRESS»

NOTICIARIO cinematográfico

EL «INDIO», A PUÑETAZOS CON UN PERIODISTA

ACAPULCO.—Se ha conocido ahora un hecho sucedido durante el Festival Internacional Cinematográfico. Se trata de que el director Emilio Fernández, más conocido por «El Indio» agredió a puñetazos a un periodista gráfico. Parece ser que entre ambos hubo un previo incidente; que «El Indio» resolvió con un «gancho» de derecha a la mandíbula del periodista.—(E. P.).

JULIEN ANDREWS TRABAJARA PARA WALT DISNEY

HOLLYWOOD. — Julien Andrews, que interpretó el papel principal de «My Fair Lady», debutará en la pantalla con una película de Walt Disney, «Mary Popins», inspirada en la célebre serie de libros para niños, de Pamela Ravers.—(E. P.).

BAJA LA CIFRA DE ESPECTADORES EN FRANCIA

PARIS. — Durante el segundo trimestre de 1962, el número de espectadores que acudieron a las salas de cine de Francia se elevó a 72.407.522, que representan una disminución del 0'84 por ciento con respecto al mismo período de 1961; los ingresos brutos totalizaron 153 700.026 francos, o sea un aumento de 10'16 por ciento para un precio medio de la localidad de 2'13 francos, precio en aumento de 11'10 por ciento con respecto a 1961.—(E. P.).

PERRY MASON GOZA YA DE BUENA SALUD

HOLLYWOOD. — Perry Mason, el abogado que la televisión ha puesto de moda en todo el mundo, enfermo desde hace tiempo, ha sido dado de alta después de la reciente operación quirúrgica sufrida. «Perry Mason» es el actor Raymond Burr.—(E. P.).

LYZ Y RICHARD BURTON, POSIBLEMENTE UNIDOS DE NUEVO

LONDRES. — La Metro está realizando negociaciones para tratar de incorporar a su plantel de estrellas a Elizabeth Taylor y Richard Burton. La Metro está dispuesta a pagar lo que sea necesario para que ambos intervengan en la adaptación cinematográfica de la obra de Terence Rattigan «El V. I. Ps.», que cuenta la historia de seis personas que pierden el avión en el aeropuerto de Londrés y el efecto que este hecho produce en sus vidas.—(E. P.).

LA ESPOSA DE STANLEY KRAMER SUFRE QUEMADURAS

HOLLYWOOD. — Ana Kramer, esposa del director Stanley Kramer, ha sido internada en el hospital «Líbano», de Hollywood, a causa de las quemaduras que se produjo mientras fumaba en la cama. Un cigarrillo hizo que se prendieran sus ropas de nylón.—(E. P.).

EL BALANCE DE GEORGE HAMILTON

SALERNO. — George Hamilton cuenta en la actualidad veintitrés años y un corto bagaje de películas, pero no le ha impedido disponer ya de una mansión de treinta y seis habitaciones en Beverly Hills, seis criados y un auto de marca inglesa. «El techo puede desplomarse cualquier día», dice constantemente el joven actor.—(E. P.).

Europa Press

«Te aconsejo hagas como yo, todo el ajuar de mi piso es de

Casa Bernardo Valladolid

Colón, 25 PALENCIA

Con grandes facilidades
Hasta el televisor

Invicta

LA SEMANA TEATRAL EN MADRID

Por M. DIEZ CRESPO

Ante la nueva temporada

Se inicia la nueva temporada, con nuevas esperanzas, con nuevas ilusiones, pero aún, con escasas realidades. Nuestro teatro viene padeciendo una arterioesclerosis, que será difícil superarla. Son muchos años de rutinaria expresión, y de mucha benevolencia por parte de quienes, de una manera o de otra, estamos obligados a decir la verdad. Una verdad honesta y sin estridencias, pero viva y constante, que daría por resultado una mayor responsabilidad en quienes diariamente se presentan al público.

Lo peor de nuestro teatro, ya no es lo malo —que es mucho— que tiene. Sino lo mediocre, lo sin personalidad, que es servido, y muchas veces alentado, como bueno, e intachable. Uno, al fin y al cabo, preferirá siempre el relámpago, la extrañeza, que son las bases de lo bello, dentro de algunas imperfecciones, a lo perfecto, insulso, y sin destellos. Aunque la perfección, por supuesto, ande también muy lejos de nosotros. Pero sin establecer, de verdad, un orden y una jerarquía, no es posible lo que propugnamos. Hoy todos se creen «divos». Hoy, todos se consideran con capacidad para ser cabecera de cartel. Hoy no hay para nosotros, los autores-guías. Y en ese desbarajuste que supone el montar y desmontar una compañía o un espectáculo, sin bases, sin teatro definido, se pasan los años, y nada, de verdad, seriamente, se adelanta.

Van a comenzar las subvenciones y apoyos al teatro. Se han publicado unas bases, para poder optar a esos beneficios estatales. Y se han improvisado compañías para disfrutar de esos bienes. Esto, en principio, puede suponer la continuidad, y de esa continuidad, la madurez y perfeccionamiento de esas formaciones artísticas. Pero el Estado no puede, ni debe, hacerlo todo. La iniciativa pujada en arte, es la vanguardia. Lo que ocurre entre nosotros es que no existe esa vanguardia alegre, decidida, entusiasta, que sirviera de rompehielos. Como asimismo, se hace cada vez más necesario, el que cada teatro tenga su compañía titular, y hasta sus géneros bien definidos. Lo contrario es la anarquía. Lo contrario no servirá más que para mantener al público —al pueblo— al margen de la verdadera atracción por la escena.

Nuestras provincias están totalmente desasistidas de teatro. No quieren salir a provincias nuestros actores. Es algo que les subleva ferozmente. De una parte, no quieren luchar con la incomodidad. De otra, no tienen las suficientes garantías para realizar una campaña. Pero uno también se pregunta: ¿Y si esas campañas por las provincias se hicieran con las debidas atenciones artísticas? Yo creo que el público de nuestras capitales de provincias, está más puro. Es un público no estragado por la multitud de espectáculos diarios, como sucede en Madrid, y sabe captar más finamente lo que se representa en un escenario. De ahí la tremenda equivocación de quienes salen de Madrid, de cualquier manera, pretendiendo dar gato por liebre a quienes, yo estimo que están más limpiamente capacitados para entender lo que sea verdad o mentira. Se habla en estos días de la creación de un Teatro Nacional Popular, que recorrerá España con un repertorio selecto. Esto sería un acierto. Asimismo, estamos ahora con la cuestión del Teatro Nacional Lírico. Importante aspecto éste. Madrid es la única capital del mundo que no posee un teatro de ópera, de «ballet», de género musical verdaderamente digno. El teatro de la zarzuela es un bello y moderno coliseo que podría ser del Estado. Ya no hay que pensar en el de la Opera, en el famoso Real. Esto ha sido algo increíble después de haberse invertido en su reforma muchos millones de pesetas.

Naturalmente que en este desconcierto ha habido mucha indiferencia por parte de todos. Porque hubiese bastado con que un grupo amplio de

(Continúa en séptima página)

M.C.D.2022

DEPORTES

España y Francia empataron a cero en el encuentro jugado ayer

Mal partido de la selección española, que resultó excesivamente bisoña, falta de conjunción y sin ideas tácticas

Sólo el madridista Gento estuvo magistral, como en sus mejores tiempos

Presenciaron el partido 65.000 espectadores

Barcelona, 9. — Con empate a cero, ha terminado el encuentro internacional amistoso de fútbol, entre las selecciones nacionales de España y Francia, disputado esta noche en el Estadio azulgrana, a beneficio de los damnificados por las inundaciones del Vallés.

65.000 ESPECTADORES

El tiempo ha sido bueno, aunque al final ha llovido ligeramente. El campo presentaba un magnífico aspecto. Se calculan en unos 65.000 los espectadores que presenciaron el encuentro.

La recaudación, ha superado la cifra de 2.200.000 pesetas.

Con preliminar se jugó un encuentro entre dos selecciones de Tercera División catalana de fútbol: grupos sexto y séptimo. Venció la del grupo séptimo por cinco goles a uno.

En el palco presidencial figuraban el Delegado Nacional de Educación Física y Deportes, señor Elola; el presidente de la Federación Española de Fútbol, señor Picó; el jefe de la delegación francesa, señor Charissoli; el alcalde de la ciudad, señor Porcioles y otras personalidades.

Especialmente invitados figuraban asimismo en el palco de honor, los alcaldes de las poblaciones damnificadas de Sabadell, Tarrasa, Rubí, Ripoll, San Adrián del Besós, Moncada-Reixach y San Quirico de Tarrasa.

SE RECIBE A LOS ESPAÑOLES CON UNA GRAN OVACION

Al salir los dos equipos al campo, son acogidos con una gran ovación.

España viste camiseta roja y pantalón negro. Francia, camiseta azul y pantalón blanco. Formados los dos equipos, se interpretan los himnos nacionales de Francia y España, con el público puesto en pie. Fueron oídos en silencio y acogidos al final con grandes aplausos.

El secretario general de la Federación Española de Fútbol, señor Ramírez, acompañado del presidente de la Federación Catalana, señor Juliac, impone la insignia de oro y brillantes de la Real Federación Española de Fútbol, a los jugadores Segarra, Ramallets y Garay, por haber actuado 25 veces en defensa de los colores nacionales.

LOS EQUIPOS

A las órdenes del árbitro belga Josef Casteleyn, acompañado de los jueces de línea Robert Dutordoir y André Dandois, de la misma nacionalidad, los equipos forman así:

España: Sadurní; Rivilla, Echeberría, Calleja; Paquito, Glaria; Collar, Adelardo, Morollón, Guillot y Gento.

Francia: Fernard; Wendling, Lerond, Chorda; Maryan, Ferrier; Goujon, Bonnel, Douis, Maaznachetti y Sauvage.

EMPIEZA EL PARTIDO

Empieza el partido a las 8,41, poniendo la pelota en juego Francia. Los galos adoptan grandes precauciones defensivas, retrasando al medio Ferrier al marcaje de Morollón y colocándose también Maryan en la defensa, mientras los dos interiores juegan en la media.

España juega el 4-2-4 con el retraso de Glaria y de Adelardo. El partido se inicia con dominio alterno y Morollón falla una clara ocasión a pocos minutos de comenzado el encuentro.

Los franceses, pese a la colocación retrasada de Ferrier, tienen en este hombre una base eficaz de juego. Ferrier juega en lanzadera, saliendo rápido desde atrás para organizar los ataques y aun participar en ellos. De esta forma se muestra como el jugador de más peligrosidad de la delantera francesa.

Un fallo de Echeberría permite a Douis recoger el balón, pero Sadurní sale bien de puerta y repele su flojo tiro. Un centro de Collar, lo sujeta en rápida intervención el meta francés, cuando Guillot entraba ya al remate de cabeza. Poco a poco se impone el equipo español, pero sin poder penetrar en el área francesa, cubierta magníficamente por sus adversarios.

Bernard tiene que arrojarse a los pies de Gento, el único delantero peligroso de los españoles, pues los demás carecieron de precisión. Una indecisión de la defensa española está a punto de costar un gol, pero el tiro raso y cruzado de Goujon sale rozando el larguero.

A renglón seguido la puerta francesa pasa por idéntica situación, en pase de Guillot y tiro ligerísimamente desviado de Adelardo. Otro fallo de Echeberría, desquiciando la zona defensiva española, deja a Maznaghetti solo, pero Sadurní salva la situación recogiendo el esférico.

Una gran jugada individual de Gento, auténtica pesadilla para los franceses, la culmina con un tiro raso y colocado, que para de forma magistral Bernard. Durante unos minutos, el juego se endurece, sin que el árbitro corte estos conatos de violencia.

Un fuerte tiro de Goujon sale fuera. Una gran jugada de Morollón-Gento, termina en un exacto centro de éste, que logra cortar a tiempo Bernard, ante el remate de Guillot. Un tiro alto de Gento, solo, pero en fuera de juego, señalado por el árbitro, finaliza como lo más destacable del primer tiempo.

SEGUNDA PARTE

En la segunda mitad el público acoge con pitos la salida de la selección española, que ha realizado un juego más bien malo, mientras aplaude calurosamente a Gento, el único destacado del equipo.

Serena ha sustituído a Collar y los franceses no introducen ninguna modificación.

En sus comienzos, este segundo tiempo parece más animado y rápido por parte de la selección española. Morollón se mueve ahora con soltura y combina varias veces con Gento en rápidas incursiones que llegan hasta la meta francesa, pero a la hora de tirar, faltan rematadores. Adelardo y Gento, en una buena oportunidad, pierden un gol que parecía claro.

Un fuerte tiro de Sauvage, a la salida de un córner, sale fuera, rozando el larguero. Otra vez mengua el espíritu y la rapidez de la selección española y el juego vuelve a ser soso y lento.

En medio del campo los franceses combinan mejor, pero tampoco aprovechan la endeblez de la defensa española, mientras que los españoles carecen en sus infiltraciones de homogeneidad para resolver las situaciones, que se desvanecen al llegar al área enemiga.

Una escapada de Douis, que burla a Echeberría con un quiebro en el área, provoca un agarrón del defensa español, derribando al jugador francés y el árbitro no castiga la falta.

A pase de Gento, Guillot, en lugar de tirar a puerta, levanta el balón verticalmente. Un peligroso centro de Bonnel, con Sadurní ya batido, es salvado por Glaria, que lo lanza a córner. Otro fallo de la defensa pone en peligro el área española, sin que sea aprovechada la ocasión por la delantera francesa. Varias incursiones de la delantera española falladas, provocan de nuevo la protesta del público.

De esta forma, el encuentro termina con empate a cero.

JUICIO DEL PARTIDO

En términos generales, empezó bien el encuentro, como así también en el comienzo de la segunda mitad, pero pronto desapareció la esperanza de presenciar un bonito encuentro. Algunas jugadas ligadas de los franceses en el centro del terreno, un par de intervenciones de ambos porteros y las rápidas y peligrosas galopadas de Gento, son el resumen de cuanto de valioso ha habido en el encuentro.

El equipo francés vino a cubrir bien su puerta y a defenderse para jugar al contraataque y asegurar, como mínimo, un tanteo satisfactorio, en campo contrario. Si hubiesen tenido más acierto a la hora de tirar a puerta, incluso podrían haber ganado el encuentro.

El equipo español que actuó esta tarde en Barcelona, se presentó como excesivamente bisoño, falto de conjunción y sin ideas tácticas. Se limitó a cortar el juego, a entregar, casi siempre defectuosamente, al compañero, sin ver si estaba libre o no y los franceses, con su férreo marcaje, pocas veces los dejaban libres.

Lo más significativo de este encuentro ha sido la lentitud con que en líneas generales, se jugó. Los franceses impusieron su ritmo de vals lento, caminando como siempre y combinando muy bien en triángulos. Los españoles no supieron romper este juego de salón, poco más que bonito, con el arma más efectiva de la rapidez, empleada eficazmente en los siete u ocho minutos iniciales del primer tiempo, pero pronto olvidada.

De esta forma, el fútbol español, desamparado por la falta de uno de sus más sobresalientes valores, perdió la oportunidad de devolver a los franceses la victoria de París, de la misma forma que los franceses habían vuelto la galantería de Frejus.

Los jugadores españoles juzgados individualmente

Por el lado español, esta fué la actuación de los jugadores:

Sadurní. — Impecable. Apenas una salida desesperada, pero cubrió bien el marco. Algo desamparado, cuando tuvo que actuar lo hizo con acierto, colocación y cubriendo muy bien el área en sus salidas.

Rivilla. — El mejor defensa. Sobrio, seguro, pese a tener enfrente a un delantero difícil de marcar. Duro, correoso, impuso seguridad en su bando.

Echeberría. — Mal. Un coladero casi siempre para el rápido Douis, que venía lanzado desde atrás. Tres o cuatro fallos del centro español, que pudieron costar otros tantos goles.

Calleja. — Discreto. Cumplió, pero sin excederse y dejando demasiada libertad a Goujon, aunque éste sí pudo hacer uso de ella, siempre lo hizo para tirar desviado. Los dos laterales además tuvieron en su contra el tener que atender al hueco que dejaba Echeberría.

Paquito. — Empezó bien para desaparecer enseguida. El centro del campo español estuvo mal cubierto y de esta forma, fué para los franceses. Pésimo en la entrega y más en la coordinación de los inicios del ataque.

Glaria. — Al revés que Paquito, empezó mal y se arregló algo, pero no mucho, al final. Su fallo contribuyó también al desacierto de los defensores españoles, dada su posición retrasada.

Collar.—Acusando su mejor valía, en el pié izquierdo que en el derecho, estuvo vulgar en la derecha e hizo alguna que otra incursión por el otro lado, cuando circunstancialmente permutaba Gento.

Adelardo.—Apagado, sin alma, sin fuerza, contribuyó al fallo conjunto del equipo español, que no tuvo ligazón ordenadora en los hombres encargados de esa misión, entre los que Adelardo debería ser la pieza principal.

Morollón. — Un pésimo primer tiempo, oscuro, desacertado, con fallos capitales. Se arregló en la segunda mitad, sobre todo al principio, con mucha inteligencia en las combinaciones con Gento. Luego volvió a apagarse.

Guillot. — Otra esperanza en el buen juego de los españoles que no lució. Mucha movilidad en punta y poca calidad organizadora. Un par de intentos de remate de cabeza, a los que se adelantó Bernard, fueron todo lo positivo que hizo.

Gento. — Magistral, como en sus mejores tiempos. Por la izquierda, por el centro o por la derecha, Gento fué el fenómeno peligrosísimo de siempre para la integridad del marco contrario. Con colaboración, pudo dejar constancia abundante de este buen partido suyo, en el marcador.

Cómo actuaron los jugadores franceses

Veamos ahora los franceses:

Bernard. — Extraordinario. Tres o cuatro intervenciones claves.

Wendling.—Discreto defensa. Mareado por Gento, al que persiguió tenazmente, pero con el que no pudo.

Lerond.—Buen central, fuerte, potente y seguro.

Chorda.—Otro buen defensa. Los extremos que le correspondieron fueron poca cosa para su seguridad y contundencia.

Maryan.—Otro excelente colaborador del paredón defensivo de los franceses. Magnífico en el corte.

Ferrier.—Un primer tiempo sensacional. Estuvo en todas partes, fué el mejor defensa galo. El mejor medio y el delantero más peligroso.

Goujon.—Extremo rápido y de potente tiro. Aunque sin puntería.

Bonnel. — Excelente trabajador. Gran apoyo de la media. Cumplió con creces su oscuro y difícil cometido.

Douis.—No aprovechó las facilidades que le daba el central español. Como todos sus compañeros, todo iba bien hasta llegar al área, donde faltaba decisión y eficacia de tiro.

Maznachetti. — Discretísimo. Labor más bien de apoyo que de ataque, aunque lo intentó a veces, nunca con acierto.

Sauvage. — El mejor delantero francés. Se apagó poco a poco, pero fué el único que realmente llevó el peligro al área española.

En cuanto al árbitro, Casteleyn, abusó de dejar jugar sin intervenir en jugadas peligrosas. Afortunadamente, la índole amistosa del encuentro se impuso y la corrección y la deportividad fué el galardón más preciado de este partido, que en juego, ciertamente no pasará a la historia.—Alfil.

Confecciones y Tejidos Alta Calidad
Trincheras y gabardinas, marca acreditadas
CASA MARTIN
Mayor, 64. — Teléfono 3296
PALENCIA

Opiniones del España-Francia

ENTRENADOR GALO: "A los españoles les faltó un poco de lucidez de ideas en el juego"

VILLALONGA: "Lo que le faltó al equipo español fueron condiciones físicas"

Barcelona, 10. — Terminado el encuentro internacional de fútbol, España-Francia, el entrenador del once tricolor, dijo que lamentaba que Francia no hubiera podido lograr la ventaja a que se hizo acreedora en el segundo tiempo.

España —añadió— se ha cansado en la primera parte corriendo detrás del balón, que se pasaban los jugadores franceses entre ellos. Por eso en el segundo tiempo han acusado tantas calambres, prueba del cansancio muscular. Les faltó un poco de lucidez de ideas en el juego. Gento ha sido el mejor jugador español.

El seleccionador galo, señor Verriest, afirmó categóricamente que esta vez Francia había merecido la victoria.

«España ha jugado como esperaba: con un equipo muy joven; pero acusó falta de experiencia y se les notó muy cansados. Es pronto para decidir si el equipo francés presentado hoy será el mismo que jugará contra Inglaterra. El empate me satisface».

Villalonga no estaba decepcionado. «Lo que le faltó al equipo español fueron condiciones físicas, quizás han acusado los encuentros del domingo en que casi todos jugaron sobre terreno embarrado».

«El partido ha sido muy disputado —añadió—, con fases de buen juego por parte de ambos conjuntos. Quizás Francia haya hecho más gala de coordinación y apoyo entre sus jugadores. No estoy decepcionado. Tampoco es la primera vez que Francia empata en España y ahora hemos visto que ha empatado con Inglaterra y Alemania a domicilio».

A su parecer, el equipo francés fue un conjunto destacado por el modo de apoyarse entre sí todas las líneas.

Benito Picó, presidente de la Federación Española de Fútbol, dijo que el equipo le pareció falto de suerte y cansado, pero que no pudo suspenderse la jornada del domingo. Lamenta que no se haya podido ofrecer a la afición un partido más bonito.

Gento, el mejor jugador del equipo español, opinó así: «Francia ha jugado bien, pero en el centro del campo. No ha tirado a gol y no creo que haya demostrado peligrosidad. España ha jugado bastante bien. Pero nos faltó un poco de suerte y el lograr un gol que nos serenara. Desde luego se acusó la jornada del domingo».

Sadurní, debutante español en la portería, vió a los franceses como buen equipo en el centro del terreno, con excelente apoyo entre ellos, pero tirando poco a puerta.—Alfil.

La jornada de fútbol en nuestro Grupo el próximo domingo

El "Palencia" se desplazará a Cáceres

Para el próximo domingo están señalados en nuestro Grupo los siguientes partidos de fútbol del campeonato de Liga.

San Pedro-Astorga.
Cultural Leonesa-Peñaranda.
Hullera-Europa Delicias.
Cacereño-PALENCIA.
Juventud-Béjar.
Arandina-Salmantino.
La Bañeza-Ponferradina.
Ciudad Rodrigo-Plasencia.

Hace ocho días hubiéramos mirado con escepticismo esta jornada con la que se inicia la segunda vuelta porque habíamos temido que el equipo palentino estaría ya distanciado bastante de los dos primeros.

Pero el domingo, el «Palencia» supo adelantarse a la jugada en Santa Lucía de Gordón, y frente al Hullera obtuvo dos puntos que son valiosísimos. Tan valiosos, que han conseguido situarse a la misma altura en positivos que el Cacereño. Y bien saben los buenos aficionados que lo que cuenta, a la hora de la clasificación —lo que decide, mejor— son los puntos positivos que tienen los respectivos equipos.

Palencia y Cacereño están ya igualados a nueve positivos. Y este domingo próximo, por ello, el partido que han de jugar entre ellos es el más importante del grupo y, desde luego, decisivo para el Cacereño. Puede, además, ser también decisivo para el equipo morado.

Bien sabido es por todos que los títulos se ganan en los partidos que se juegan fuera de casa y se pierden en su propio campo. He aquí, pues, que el Palencia pudiera ganar un campeonato si obtuviese los dos puntos en Cáceres. Y, por el contrario, si esa victoria morada se produjera, para el Cacereño sería algo fatal.

De ahí que el Cacereño se lo juegue todo y por eso los nervios pueden andar mal por sus filas, mientras que los palentinos no pierden nada con salir derrotados, aunque lo pueden ganar todo, repetimos, si salieran triunfantes. Esto debe darles más tranquilidad que a sus rivales para jugar allí.

No se nos oculta que si miramos a la lógica, la victoria debería inclinarse por el Cacereño. Este equipo ha vencido —y bien clara y contundentemente— al Béjar, hasta ahora imbatido, y por un margen que no deja lugar a dudas. Pero con ser muy importante el encuentro contra los bejaranos, lo es más éste, porque ahora, como antes escribimos, es contra su peor enemigo con quien se juegan los puntos en litigio.

Esto, insistimos, debe dar más ánimos a los palentinos, porque aunque es muy difícil, el mérito de una victoria quedaría compensado con creces por sus consecuencias.

Y si, como parece lógico, saliera el Palencia derrotado, no habría por qué rasgarse las vestiduras siempre que se supiera que nuestros jugadores habían puesto «toda la carne en el asador», como vulgarmente se dice, porque seguirían después igualados a positivos, y habría que dar la batalla en los encuentros de la segunda vuelta.

Hemos escrito lo anterior más que para los jugadores para la afición local. Bien conoce ésta que el encuentro es dificilísimo. Debe conocer igualmente las dificultades económicas por que atraviesa nuestro club y los esfuerzos y sacrificios que por parte de la Directiva, especialmente por alguno de sus componentes, se están efectuando para salir adelante. Por ello la afición deberá volcarse en esta segunda vuelta en apoyo del club y de sus rectores.

He ahí, pues, reflejada la transcendencia del encuentro del domingo Cacereño-Palencia, que se jugará en la capital extremeña.

Le siguen en importancia a ese encuentro, los que han de jugarse en el campo del Hullera, donde el Europa Delicias procurará sumar dos positivos para acercarse a los de arriba, y el que jugará el Béjar en Burgos, frente al Juventud. Los dos visitantes saltarán al campo como favoritos y deben triunfar.

La Cultural Leonesa tendrá un partido fácil sobre todo después del período en que parece se encuentra de plena recuperación.

Los demás partidos tienen color localista, a no ser que el Salmantino, en otra de sus piruetas volviera por sus fueros en Aranda.

Galgos

En la segunda carrera «Ventolera» de Palencia ganó a «Bengala» de Valladolid

El sábado se correrá el desempate

Madrid, 10.—Mucha lluvia en la segunda jornada del Campeonato de España de Galgos en campo, corriéndose solamente siete carreras en los campos de El Rincón y Campamento.

Las pruebas tuvieron que suspenderse a las dos de la tarde por el mal tiempo reinante.

Los resultados fueron los siguientes:

«Oklahoma», de Cuenca, gana a «Caireles», de Cádiz, en 1' 40"; «Moro», de Madrid, a «Triana», de Sevilla, en 58"; «Georgia», de Guadalajara, a «Corina», de Segovia, en 1' 27"; «Nevada», de Huesca, a «Pubilla», de Córdoba, en 1' 50"; «Maloya, de Avila, empata con «Alhambra», de Madrid, en 1' 52"; «Lapita», de Cádiz, a «Támara», de Burgos, en 1' 36", y **«Ventolera», de Palencia, a Bengala, de Valladolid, en 1' 16".**

Como la mayoría de los campos están encharcados y no permiten a los jueces galopar para emitir fallo, se aplazan todas las pruebas hasta el sábado próximo, con cita en Venta de la Rubia.

Ha sido retirada por lesión «Triana», de Sevilla por lo que el madrileño «Moro» pasa a octavos de final como la salmantina «Zíngara» por lesión de la toledana «Dalila».—Alfil.

N. de la R.—Después del triunfo de la perra palentina en esta segunda carrera sobre la vallisoletana, ambas están empatadas a un punto. El desempate se celebrará el próximo sábado, puesto que la primera carrera fue ganada por la galga vallisoletana, aun cuando la palentina llevó ventaja clara en el primer tercio de la carrera, pero un espectacular volteo la mermó facultades y permitió el triunfo de la rival.

PLASTIFILM
(MARCA REGISTRADA)
Para soldar las roturas de planos de papel vegetal y de toda clase de delineación, y los de pergamino, tela, cuero, etcétera, sin cintas ni parches
De venta en
I. G. DIARIO-DIA
PALENCIA

SERVIDORA DOMESTICA
Las Visitadoras de la Sección Femenina de FET te orientarán en las dudas que tengas acerca del Montepío Nacional del Servicio Doméstico.

UNA DE CAL Y MIL DE ARENA — Cosas de "D. HINCHA"

La situación económica del club es dramática

Se precisa la colaboración de todos para encauzar al equipo

—Muchachos, si queréis reactivar la economía del club, ya podéis el próximo domingo meter un par de goles.

—¡Hola don Hincha! ¿Qué te trae por aquí?

—Un chiste.

—¿Te sientes gracioso después del triunfo en Santa Lucía?

—El triunfo en Santa Lucía sobre el Hullera puede ser importantísimo y es más, creo que esos dos puntos permiten al Palencia seguir aspirando a la clasificación.

—¿Aunque se pierda en Cáceres?

—Aunque se pierda. Y si se empata o se gana ¡figúrate!

—¿Entonces?

—Pero es preciso el apoyo de todos.

—¿Es ese el chiste?

—El chiste es el que reproducimos de «Ya», del gran dibujante «Munoa».

—¡Tiene gracia!

—A mí me parece de «humor negro».

—¡Pero hombre!

—Es que la situación económica del club no puede ser más catastrófica.

—Es una pena.

—No puedes hacerte ni idea. Con decirte que falta dinero hasta para el desplazamiento a Cáceres y que el fútbol no puede ser capricho de muchos pagado por un solo señor.

—Se precisaría un multimillonario.

—Exacto. Y los adelantos de dinero de determinada persona son ya exhaustivos. ¡No se puede más!

—Situación dramática.

—Claro. El público dijo no, a partir de la pérdida del encuentro en Peñaranda. La Balastera se ha quedado grande, el público no acude como debía; equipos que en otras ocasiones traían grandes masas de seguidores como el Europa Delicias y la Cultural Leonesa, esta vez «viajaron de incógnito»... y las nóminas y los gastos siguen su curso, sin que los ingresos se acerquen ni con mucho.

—Toque de atención.

—Eso es. Un sereno toque de atención a todos. Autoridades, fuerzas vivas y afición. Todos a una, por palentinismo, debemos salvar este bache económico y hacer posible que la marcha del equipo siga su ritmo, en pos de la ansiada clasificación.

—¿Y a los jugadores?

—A ellos corresponde, con todo su entusiasmo mantener viva a la afición.

—De acuerdo.

—A Cáceres irán el sábado en taxis. Y esperemos resultados.

—Después, el día 20 será ocasión de llenar el campo en el Palencia-Juventud.

—Y como siempre ¡aupa Palencia!

Los mejores deportistas de 1962

Los nadadores Miguel Torres e Isabel Castañer

Barcelona, 9.—El nadador Miguel Torres, y la también nadadora Isabel Castañer, han sido designados, respectivamente, el mejor deportista masculino y femenino de la temporada 1962, por un jurado integrado por prestigiosas personalidades deportivas y en el curso de la tradicional «Noche del Deporte», que anualmente organiza la revista «Vida Deportiva», de esta ciudad.

Presidió el acto el delegado nacional de Educación Física y Deportes, señor Elola-Olaso.

La votación para la elección de los mejores deportistas del año se hizo durante la cena organizada con tal fin.

Clasificación masculina

1 Miguel Torres, natación.
2 Guillermo Timoner, ciclismo.
3 Luis Felipe Areta, atletismo.
4 Antonio Gómez Moral, ciclismo.
5 Luis Folledo, boxeo.
6 José Claret, natación.
7 Arriola, IV, pelota vasca.
8 Manuel Santana, tenis.
9 Alberto Esteban, atletismo.
10 Vicente Guillot, fútbol.
11 Jorge Noguera, pesca submarina.
12 Emiliano Rodríguez, baloncesto.
13 Bahamontes, ciclismo.
14 Andrés Gimeno, tenis.
15 Alfonso Martínez, baloncesto.
16 José Chércoles, hockey sobre patines.

Clasificación femenina

1 Isabel Castañer, natación.
2 Elena Artamendi, gimnasia.
3 Rita Pulido, natación.
4 María Ballester, natación.
5 Pilar Barril, tenis.
6 Montserrat Viader, patinaje.

El trofeo Samaranch, fue concedido a la Federación Española de Atletismo, por su organización de los Juegos Iberoamericanos. Este trofeo se concede todos los años a la entidad o grupo deportivo, más destacado por sus realizaciones y hazañas deportivas.—Alfil.

Nuestra quiniela

1	Real Madrid-Betis	1
2	Barcelona-At. Bilbao	1-X-2
3	Málaga-Mallorca	1-2
4	Elche-Osasuna	1
5	Valladolid-Córdoba	1
6	Oviedo-Zaragoza	1-X
7	Valencia-At. Madrid	1-X-2
8	Sevilla-Coruña	1
9	Orense-Real Sociedad	1-X-2
10	Salamanca-Gijón	X
11	Constancia-Santander	2
12	Basconia-Sabadell	1
13	Cartagena-Levante	X
14	San Fernando-Cádiz	2
RESERVAS:		
1	Las Palmas-Huelva	1
2	Eldense-Murcia	1

M.C.D.2022

PANORAMICA DEL MUNDO
A TRAVES DE NUESTROS CRONISTAS

Habla el Presidente de Honduras

"Los días de las dictaduras Latinoamericanas están contados"

«Creo en los destinos democráticos de los pueblos Iberoamericanos»

Ramón Villeda Morales hace balance de 1962

NUEVA YORK. — (Crónica del corresponsal de Europa Press-FNS, en exclusiva para este periódico).

El presidente de Honduras, Ramón Villeda Morales, ha explicado las labores desarrolladas por su Gobierno, anotando los proyectos para el futuro y refiriéndose a puntos interesantes de la política internacional.

Interrogado sobre cuál ha sido la labor más efectiva desarrollada por su Gobierno durante el año de 1962 el presidente respondió:

—Mi Gobierno dedicó especial atención a los sectores de educación, salud pública y bienestar social. Durante 1962 la población escolar ascendió a 16.245 niños matriculados, cifra que sobrepasa a lo exigido por la UNESCO, que es de 15.000 matrículas anuales. Construímos mayor número de escuelas, incorporamos más niños y jóvenes a todos los ciclos de la enseñanza y se aumentó considerablemente el número de profesores.

En relación con la salud pública, fueron edificados numerosos centros asistenciales de variada índole, aumentando la intensidad en las campañas antituberculosa y antimalárica. La inauguración del ciclo de prestaciones del Instituto Hondureño de Seguridad Social, marcó el comienzo de una nueva era para las masas laborales del país. También fue establecido el Instituto Hondureño de Rehabilitación, que tiene por objeto incorporar a los inválidos infantes y adultos a una vida creadora y dignificante. Debido al dinamismo de la Junta Nacional de Bienestar Social se fundaron nuevos Centros de Higiene Popular, Guarderías infantiles, Casas-hogar, Oficinas de Servicio Social, Comedores infantiles, Hogares temporales, Albergues para menores, Casas maternales y otras instituciones destinadas a mejorar la suerte de las personas de bajos ingresos y de aquéllas que por su edad u otras circunstancias no pueden valerse por sí mismas. El ejercicio fiscal de 1962 puede considerarse también en Honduras como «el año de la Reforma Agraria», llevada a cabo a través de una ley democrática que asegurará mejores niveles de existencia a la clase campesina sin lesionar los derechos legítimamente adquiridos.

—¿Cuáles son los principales proyectos que tiene su Gobierno para el desarrollo integral del país en 1963?, he preguntado después al señor Villeda.

—Llevaremos a su fase operativa la reforma agraria; terminaremos la primera etapa del proyecto hidroeléctrico Yojoa-Río Lindo, que producirá inicialmente, cien millones de kilovatios-hora; daremos un gran impulso a la ganadería nacional; intensificaremos los planes de la vivienda popular; realizaremos un amplio programa de asistencia económico-social para el pequeño agricultor; mejoraremos los abastecimientos de agua potable en la capital y en otras poblaciones del país; suministraremos elementos para mejorar la existencia de las comunidades por medio de las gestiones del Banco Municipal Antónomo, creado en 1962; estimularemos la aplicación de todos los convenios y tratados de la Integración Centroamericana.

Honduras seguirá siendo en 1963 un país de moneda firme, libremente convertible; una zona de economía equilibrada y un área de niveles crecientes en todos los ramos de la producción. Ya estamos ocupando un puesto de avanzada como exportadores de algodón y se ha demostrado que poseemos las mejores tierras para producir en gran escala el tabaco de primera calidad que necesita la industria de los Estados Unidos. Todo esto, sin contar el ímpetu creador que se observa en todos los estratos de la empresa privada, que en Honduras cuenta con el apoyo de instituciones eficientes. Pero, sobre todas las cosas, Honduras, dirigida por el Partido Liberal, se mantendrá en el plano de un país donde se respetan los sistemas de gobierno constitucional y se rinde culto a los derechos humanos.

Le he preguntado también al presidente: ¿Cuál ha sido a su juicio el hecho más significativo de 1962 en relación con la paz mundial?

Esta es su respuesta: Sin vacilaciones de ningún género, la cuarentena por el presidente Kennedy contra las armas ofensivas soviéticas que se estaban instalando en Cuba. Y, como corolarios de ese acontecimiento, el apoyo unánime brindado por la OEA a la decisión del presidente de los Estados Unidos al desmantelamiento de los proyectiles nucleares rusos montados en territorio cubano y su reembarque con destino a la Unión Soviética, junto con los bombarderos IL-28. Al pronunciar su histórico discurso el 22 de octubre de 1962, el presidente Kennedy evitó que la guerra fría se convirtiera en una catástrofe mundial. Para mí fué muy estimulante y muy honroso patentizar al presidente de los Estados Unidos, en esos momentos críticos, la adhesión del Gobierno y pueblo de Honduras, en un mensaje que a mi vez dirigiera a la nación hondureña dos días después que el señor Kennedy hubiera presentado al mundo su gran proclama.

Finalmente, interrogado el presidente hondureño sobre si consideraba que en 1963 todos los países latinoamericanos estarían gobernados por regímenes democráticos o si aumentaría el número de dictaduras, respondió:

—«Soy un creyente fervoroso en los destinos democráticos del continente americano. Nuestras repúblicas nacieron bajo la advocación de la libertad y no hay motivo válido para que tergiversen su trayectoria histórica. No obstante, cualquier vaticinio en cuanto al futuro inmediato resulta aventurado. Sin contar el caso del Gobierno pro-soviético de Cuba, cuya lucha agónica para sobrevivir está condicionada a lo que hagamos en el seno de la OEA, debemos tener en cuenta una serie de factores político-sociales negativos que se obstinan en no desaparecer del panorama latinoamericano.

«Yo profeticé una vez, siendo ya presidente de Honduras que los días de las dictaduras latinoamericanas estaban contados. Y el tiempo me está dando la razón».

HERNANDO CASAS
«EUROPA PRESS-FNS»

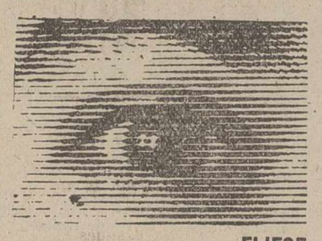

FIJESE BIEN QUIEN LLEGA

TODDY

CRONICA DE MEJICO

Cómo Elvira Sánchez ha conquistado el título de «mejicana ejemplar»

Se defendió con su marido durante ocho horas contra los amotinados que pretendían tomar el cuartel de Kuajuapan de León

CIUDAD DE MEJICO. (Crónica especial para Agencia FIEL, por Hubert SERRE).

«A Elvira Sánchez de Bolaños por haberse portado como una verdadera mejicana»... Si se tomara al pie de la letra esta inscripción que figura en la medalla de oro entregada por el «Club de las Damas de la Amistad» a la joven esposa del primer teniente del Ejército mejicano Jorge Bolaños González, resultaría que para ser una verdadera mejicana hay que ser capaz, como ella lo ha hecho, de aguantar un asedio nocturno de ocho horas cubriendo con una pistola, desde una ventana la retaguardia de su marido, que disparaba con un fusil ametrallador desde lo alto de una escalera sobre los amotinados que habían invadido el piso bajo del puesto militar desarmando a la guarnición. Todo ello bajo una lluvia de balas, de coctels Molotov y de bombas de plástico mientras amamantaba a un niño de cinco meses («para que no tuviera miedo ni llorara»). Luego efectuó una salida para poner a su hijo en lugar seguro y volvió inmediatamente para sostener su puesto.

Esta es la hermosa hazaña de esta mujer joven de 25 años. De los 29 Estados que componen la República Mejicana Oaxaca, donde se encuentra el puesto militar de Kuajuapan de León donde ha tenido lugar este hecho, es uno de los más pobres y agitados. El «bastión de la reacción clerical y fascista», como se dice en Méjico, particularmente en los ambientes gubernamentales del Partido Revolucionario Institucional, que desde hace medio siglo no ha sufrido ningún revés electoral y ha obtenido siempre la mayoría absoluta en todas las asambleas legerales. Esto es, con su anticlericalismo, lo que más le reprochan sus adversarios los cuales, desesperando de poder obtener nunca el menor éxito en las armas, han decidido emplear la acción directa. Como sucedió precisamente en Kuajuapan de León, al día siguiente de que el teniente Jorge Bolaños tomara posesión de su puesto.

Esta circunstancia debía ciertamente figurar en los planes de los agresores, que eran miembros de un comando del Partido de Acción Nacional, de extrema derecha, dirigido por el jefe supremo de este movimiento, el comandante retirado Jesús Barragán Leñero, que actualmente reside en el extranjero después del fracaso de su golpe de mano contra el puesto militar de Kuajuapán. Ya se habían rendido todos los soldados cuando el teniente Bolaños comenzó a disparar. He aquí cómo la joven cuenta este asedio de ocho horas:

—Eran las once de la noche. Jorge se puso un pantalón y yo una falda. El cogió su M-2 y me entregó su pistola del 45. Jorge empezó a disparar por la puerta. Nos disparaban desde todas partes. Mi marido me dijo que volviera a la alcoba. Le obedecí, pero me di cuenta de que mientras disparaba él por la puerta, podían atacarle por la espalda, desde la ventana que da al patio. Entonces empecé a disparar por esa ventana sin dejar a mi hijo. Para que éste no gritara y para que los de enfrente no supieran que había un niño, porque hubieran podido aprovecharse de ello para intimidarnos, le di el pecho. No lloró.

«¡Tenéis quince segundos para rendiros!», gritaron los del PAN. Y empezaron a contar. Al llegar al 15, nos lanzaron una bomba de gasolina que incendió la puerta de la oficina que comunica con nuestra alcoba. Luego lanzaron bombas de plástico cuya explosión obligó a Jorge a replegarse sobre nuestra alcoba. Después siguieron tirando. Nosotros también. Aquello duró hasta las cinco de la mañana. Casi no nos quedaban municiones: sólo ocho cartuchos entre el M-2 de Jorge y mi pistola. Entonces quise salvar a mi hijo.

«Salí corriendo aprovechando una pausa. Había hombres a cada lado de la puerta pero no me mataron. Llevé a mi hijo al Hotel Arellano donde habíamos pasado la noche anterior y lo entregué a la dueña. Pedí socorro. Pero nadie se movió. Entonces, como loca, volví al cuartel. No quería dejar a Jorge que muriese solo.

«En cuanto llegué al cuartel, no sé cómo, los disparos se reanudaron. Contestamos. Y así siguió hasta las siete de la mañana. Era de día y los policías municipales se decidieron a intervenir. Los «panistas» se retiraron llevándose sus heridos y sus muertos».

Para los talleres de
JOYERIA TREMIÑO
de Valladolid, se necesitan
OFICIALES Y MEDIOS OFICIALES
Escribir: Santiago, 8. Valladolid
(Reserva colocados)

SEGUROS
INCENDIOS
ACCIDENTES
VIDA
AHORRO Y PREVISION
COSECHAS
GANADOS
EDUARDO CALDERON MARTINEZ
DE AZCOITIA
PALENCIA

Muebles GOMEZ

Expresa su gratitud al público de Palencia, por la atención que le han dispensado durante los días de su sensacional liquidación.

Al mismo tiempo, aprovecha la oportunidad para ofrecer a ustedes el más amplio surtido de muebles renovados, en modelos exclusivos y a precios SIN POSIBLE COMPETENCIA.

¡ESPERAMOS SU VISITA!

CASA CENTRAL: Colón, 44
SUCURSAL: Casado del Alisal - Lope de Vega

Crónica de Berlín

Un berlinés, sentenciado a cadena perpetua por ayudar en su huída a un grupo de personas

Mientras tanto, la policía comunista había condenado a su madre a un año y medio de prisión

BERLIN. — (Crónica especial para Agencia FIEL-D. K., por Karl Vilhelm FRICKE).

Todavía en los últimos días del pasado año completó la justicia represiva de la Alemania Oriental la cadena de sus actos arbitrarios. El muchacho Harry Sidel, que últimamente vivía en el Berlín Occidental, fue condenado el 29 de diciembre por el Tribunal Supremo de la D. D. R. a cadena perpetua por haber tratado de pasar al Berlín Occidental a familias separadas.

Harry Seidel, que nació el 2 de abril de 1938 en Berlín, montador electricista, y en otro tiempo ciclista de fama, trabajaba como repartidor de periódicos en el Berlín Occidental cuando los comunistas cerraron la barrera el 13 de agosto de 1961. Así, Harry, que hasta entonces había vivido con su familia, en el Berlín Oriental, quedó en la parte del Berlín libre. Pocas semanas después, el 5 de septiembre de 1961, consiguió también llevar a la libertad a su joven esposa y a su hijo de cinco meses. Entonces fueron detenidas su madre de 52 años y la madre política de 56. La primera ha sido condenada a año y medio de cárcel, mientras la segunda aún espera la condena.

Harry fue detenido el 14 de noviembre de 1962 cuando trataba de ayudar para que huyesen un grupo de refugiados, a través de un túnel de 70 metros que él había horadado con ayuda de otras personas.

Todos los días, o mejor por las noches, tratan de huir personas aisladas o pequeños grupos atravesando la barrera comunista. Ni siquiera los disparos de las armas automáticas les hacen retroceder en su decisión desesperada. Por ello, para quitar el ánimo a las personas que desean huir en el futuro, los comunistas imponen penas elevadas a los que captura. Así hay que comprender el reciente juicio contra Harry Seidel.

En su carta al canciller Adenauer, observaba Kruschef el 24 de diciembre de 1961: «Todo lo posible y lo imposible es emprendido por el Berlín Occidental para socavar el orden socialista de la D. D. R. y de otros países y el edificio de la paz»... El juicio contra Seidel tenía que cimentar la argumentación del Kremlin. Cuando comenzó el 27 de diciembre este proceso, que ha durado tres días, Seidel se vió acusado de «acción agresora» en el sentido de la «ley para protección de la paz comunista», así como de «realizar actos violentos contra la seguridad del Estado» y «colaborar en el abandono de la República Democrática Alemana». El fiscal general pidió cadena perpetua, y ésta fue concedida por el Tribunal Supremo en la sesión del segundo día.

Según el presidente de dicho Tribunal, el acusado «ha preparado y llevado a efecto diversas acciones provocativas en la frontera» por encargo de los «ultras» (el Gobierno de la Alemania Occidental) y con el apoyo de «organizaciones terroristas del Berlín Occidental» (las personas que le habían ayudado en horadar el túnel). Se ha dejado guiar por «las fuerzas agresivas del Gobierno federal alemán» con el propósito de «terminar con el muro de protección antifascista». Como cuando Seidel fue detenido por la Policía comunista llevaba consigo una pistola, de la que no llegó a hacer uso, el Tribunal Supremo habla de haber abortado «acciones militares» y un «crimen contra la paz».

Esta dura y desproporcionada sentencia no ha venido a mostrar la fortaleza del régimen comunista sino más bien su debilidad interna. La sentencia refleja el temor de esos detentadores del poder que temen a hombres decididos como Harry Seidel.

✝

LA SEÑORA
Doña Adela Cabero del Agua
(Viuda de Daniel Antolín)
falleció en Palencia
el día 9 de enero de 1963
a los 81 años de edad
Después de recibir los S. S.
D. E. P.

Su apenado hermano Marcelino Cabero; hermana política Balbina Lucas; sobrinos Filomena, Marcelino y Daniel Cabero Lucas, Eduardo y Concha Cabero Crespo; sobrinos políticos y demás familia,

Suplican una oración por el eterno descanso de su alma.

Los funerales tendrán lugar mañana, día 11, a las nueve de la mañana, en la iglesia parroquial de San Miguel.
Casa mortuoria: Calle Mayor Principal, núm. 81, 2.º

El Ocaso, S. A.—P. F. Hontiyuelo

Oposiciones a Contadores del Estado
(MINISTERIO DE HACIENDA)

Seguidamente iniciamos la preparación para ingreso en este Cuerpo (Título: Perito Mercantil, Maestro Nacional o Bachiller Superior)

En próximas y sucesivas convocatorias se cubrirán cerca de 400 plazas

Preparación a cargo de:
Don José Luis Roig Porras y don Felipe Rodríguez Curiel. Jefes de Negociado de la Escala Técnica del Ministerio de Hacienda y Profesores Mercantiles

En las oposiciones a Auxiliares de Hacienda y otros Ministerios, recientemente celebradas, presentamos a examen 27 alumnos y obtuvieron plaza 10
INFORMES: SR. RODRIGUEZ CURIEL. TELEFONO 3790-129
y tardes personalmente en Tesorería de Hacienda

ALQUILAMOS TELEVISORES
Todos pueden tener televisor con las facilidades que ofrece
RADIO VALDEPRADO
Fábrica de Radios, Amplificadores y Televisores. Contado y plazos
(Necesitamos Representantes).
Colón, 22. PALENCIA

✝

La señora

Doña Felisa Reol Reol

Falleció en Palencia el día 10 de Enero de 1963

A los 81 años de edad

Después de recibir los Santos Sacramentos y la Bendición Apostólica de Su Santidad

D. E. P.

Su desconsolado esposo D. Santiago Pérez de Bedoya; hijos Pilar, Santiago y Felisa Pérez Reol; hijos políticos Carlos Buj, María Paz Tárrega y Jesús Castrillo; nietos y demás familia,

Suplican a sus amistades una oración por su alma, por cuyo acto de caridad cristiana les quedarán agradecidos

Funerales: Mañana, viernes, día 11, a las diez de la mañana y a continuación la conducción del cadáver al Cementerio de Becerril de Campos.
Misa de familia: Sábado, día 12, a las diez de la mañana.
Iglesia parroquial: San Lázaro.
Casa mortuoria: Burgos, 2, 2.º
El Excmo. Sr. Obispo ha concedido indulgencias en la forma acostumbrada.

Pompas Fúnebres «HONTIYUELO»

M.C.D.2022

NOTICIAS DE ULTIMA HORA

Nasser ataca al rey Saud

Estos ataques se extendieron a Bélgica y el Pakistán

Aswan (República Arabe Unida), 10.—El presidente de la R. A. U., Gamal Abdel Nasser, ha lanzado un ataque contra el Rey Saud de la Arabia Saudí y contra su hermano, el Príncipe Feisal, a los que ha calificado de «mentirosos y usurpadores de las riquezas petrolíferas saudíes» y recordó sarcásticamente el título de «protector de los sagrados monasterios musulmanes» que ostenta el Rey Saud.

Pasó luego Nasser a criticar la posición de los Estados Unidos en la guerra civil yemení, tal como fue expuesta recientemente en un mensaje del Presidente Kennedy a Feisal.

No obstante, acusó a Bélgica y al Pakistán por haber enviado armas a las tropas saudíes que luchan con el Imán destituído, El Badr, contra los rebeldes apoyados por la RAU y dirigidos por el Presidente Abdul Al Sallal.

El Presidente de la RAU terminó rechazando los informes según los cuales su país retiraría sus tropas del Yemen en el caso de que los Estados Unidos reconocieran el régimen rebelde.—Efe.

NOTA DE LA EMBAJADA DE LA R. A. U. EN MADRID

Madrid, 10.—La Embajada de la República Arbe Unida, ha facilitado a la Prensa la siguiente nota:

«Replicando a una serie de argumentos que propala el Gobierno del Reino de Arabia Saudita, respecto a la inexistencia de fuerzas saudíes junto a las tropas del depuesto Imán Al Badr y, sobre todo, en las fronteras del Norte, junto a la región de Negran, no hace falta aclarar que la llegada de los aviadores sauditas libres, a la República Arabe Unida, con sus aviones llenos de armas, y negándose a cumplir las órdenes de luchar contra sus hermanos yemenitas, así como la llegada de los oficiales y suboficiales sauditas a la República Arabe del Yemen, por la misma razón, son testimonios de la existencia de fuerzas sauditas combatiendo contra las fuerzas republicanas yemenitas.

Dichos testimonios fueron comprobados por gran número de periodistas internacionales. Todo esto contradice las declaraciones del Gobierno saudita sobre su no-intervención en los asuntos del Yemen y es una prueba más de que siempre existen fuerzas sauditas actuando desde el Norte, contra la República Arabe del Yemen, y que la política de opresión y soborno a los yemenitas débiles, para que traicionen a su Patria, sigue siendo el objetivo de las autoridades de Arabia Saudita.

La República yemenita ha sido reconocida por las Naciones Unidas. Este es un hecho cierto, así como el que la revolución yemenita del 28 del pasado mes de septiembre, constituyó un plebiscito del pueblo yemenita, que ha elegido su nuevo destino político, derrocando al anterior régimen.

La República Arabe Unida, odiando la continuación del derramamiento de sangre, declara que está siempre dispuesta a retirarse, a poner fin a la lucha y a retirar, gradualmente sus fuerzas, una vez que las fuerzas sauditas y las otras, se retiren de una manera definitiva, de las fronteras del Yemen, y cesen todas las intervenciones directas e indirectas en los asuntos yemenitas, y también retirará gradualmente las fuerzas egipcias, si el Gobierno legal del Yemen hiciese la petición.—Efe.

T.V.E.

PROGRAMAS PARA EL DIA 11

PROGRAMA DE SOBREMESA. — 2'00, Carta de ajuste; 2'15, Presentación; 2'17, Séptimo arte; 2'30, Panorama; 2'45, Plaza de España; 3'00, Telediario (primera edición); 3'25, Cotizaciones de Bolsa; 3'35, Bazar; 4'00, Final del programa de sobremesa.

PROGRAMA DE NOCHE.—6'15, Carta de ajuste; 6'30, Escuela TV; 6'45, Academia TV; 7'30, Campos y paisajes; 8'02, ¡Sí o no!; 8'30, Los defensores (telefilm); 9'25, El tiempo; 9'30, Telediario (segunda edición); 9'45, La opinión de ustedes; 10'00, Los viernes, concierto; 10'30, Primera fila; 11'30, Telediario (última edición); 11'45, Ritmo; 12'00, Versos a medianoche, Momento musical, Meditación; 12'15, Cierre.

Convenio colectivo entre la Vasco-Hullera y su personal

Ha sido aprobado por la Delegación Provincial de Trabajo

León, 10. — El convenio colectivo sindical entre la empresa Hullera Vasco-Leonesa de Santa Lucía y su personal, que asciende a varios millares de trabajadores, ya acordado en 27 de diciembre último, ha sido aprobado por la Delegación Provincial de Trabajo.

Establece el convenio un sistema de retribuciones que mira, preferentemente al aumento de la producción, a la certificación de conceptos retributivos y al incremento del nivel salarial de la empresa.

Se establece también un sistema de participación en los beneficios a través de una prima de resultados, que se calculará en función a las toneladas producidas y por el total de los participantes en la producción. Se aumenta en 23 pesetas la antigua prima de estímulo, que en adelante se denominará de producción, dando una regulación más efectiva y haciendo partícipe en los excedentes de la misma a quienes, por su enfermedad, profesional, no puedan desempeñar su trabajo habitual.

Todas estas mejoras y otras varias, que se regulan en el articulado detalladamente, cubren sobradamente el aumento de setenta y cinco pesetas en tonelada, aprobado por decreto de 22 de mayo del año anterior, y es, además, progresiva e ilimitada la prima de resultados.

Las mejoras, con ser importantes para la empresa, no traerán consigo el aumento del precio en el carbón, ya que se apoyan en un correlativo incremento de la productividad.

En el convenio en cuestión, se establecen asimismo otras mejoras del orden asistencial y social. La empresa va a construir un edificio destinado a escuela profesional.—Cifra.

Exposición de productos españoles en Méjico

Han sido invitados para concurrir los industriales murcianos

Murcia, 10.—Una espléndida exposición de productos españoles va a celebrarse en Méjico organizada por España. El próximo día 15 se reunirán en Madrid los miembros de la comisión conjunta de Cámaras de Comercio y del Ministerio de Comercio así como del de Industria. Los industriales murcianos han sido invitados a concurrir a dicha exposición y están dispuestos a aceptar, pues las condiciones son muy ventajosas. El espacio y la decoración, el transporte y los gastos en el interior de la exposición serán de cuenta del Ministerio de Comercio, y por su parte, el Consejo Superior de Cámaras otorga 500 pesetas diarias en calidad de dietas, durante el tiempo que dure la exposición, a dos personas por firma que acuda al certamen.—Cifra.

EL 25 DE MARZO SE INAUGURARA EN MURCIA UNA FERIA INTERNACIONAL

Murcia, 10. — Importadores de ocho países europeos han sido invitados a la Feria Internacional de la Conserva y Alimentación que será inaugurada el 25 de marzo próximo. Durante su celebración una máquina piloto de Estados Unidos hará demostración sobre envasado y embalaje de diversos productos. Italia montará un pabellón y ha solicitado 600 metros cuadrados cubiertos.

El director de la Feria, señor López Guzmán ha marchado a Madrid para ultimar la participación de varios países y la concurrencia nacional, entre la que figurarán, entre otros organismos, el Sindicato de Frutos y el Grupo Nacional de Conservas de Pescado de Galicia y Norte.—Cifra.

Pastores españoles salen para EE. UU.

Madrid, 10. — En un vuelo hacia Nueva York ha salido del aeropuerto de Barajas un grupo de 28 pastores de las provincias de León, Soria, Burgos, Navarra y Vascongadas. Todos ellos van contratados para ejercer su profesión en los estados de Idaho, Arizona y Wáshington.—Cifra.

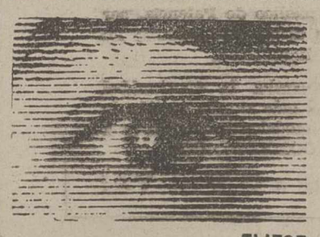

FIJESE BIEN QUIEN LLEGA

TODDY

TODDY

Operaciones de limpieza de las fuerzas de la ONU en Katanga

(Viene de primera página)

PUENTE DESTRUIDO

Bruselas, 10.—El puente del ferrocarril sobre el río Lualba, cerca de Leune, ha sido destruído por la gendarmería katangueña, según ha declarado la Unión Minera del alto Katanga.

Este puente era un importante lazo de unión entre Katanga y Leopoldville.—Efe.

LUCHA EN KASAI

Elisabethville, 10.—Se registran continuas luchas en la vecina provincia de Kasai, según noticias llegadas a esta ciudad procedentes de Leopoldville.

Los observadores políticos opinan que las batallas registradas en Kasai —que hasta el momento han causado la muerte de, por lo menos, 370 personas— son el resultado de enemistades largamente contenidas existentes entre jefes de distintas tribus, quienes han estado esperando, desde hace tiempo la oportunidad de lanzarse contra sus enemigos.

Esa oportunidad se les ha presentado cuando las tropas de las Naciones Unidas se trasladaron a Katanga para forzar a Tshombe a integrarse de nuevo con el gobierno central del Congo.—Efe.

AVANCE HACIA EL OESTE

Leopoldville, 10.—Las fuerzas de las Naciones Unidas han reanudado sus intentos de avance hacia el oeste, hacia la principal ciudad bastión katangueño de Kolwezi, tratando también de avanzar al este, hacia el nudo de comunicaciones clave de Sakania, según ha anunciado hoy un portavoz de las Naciones Unidas.

En la sede de las Naciones Unidas se dijo que la «prueba» hacia Kolwezi comenzó a la una de la tarde de ayer (hora local).—Efe.

AMNISTIA PARLAMENTARIA

Sede de las Naciones Unidas (Nueva York), 10.—El representante en Nueva York del presidente katangueño, Moise Tshombe, ha solicitado una amnistía parlamentaria en favor del pueblo de Katanga.

Al mismo tiempo, acusó al consulado norteamericano en Elisabethville de participar abiertamente en el establecimiento de un «gobierno títere» en la provincia secesionista.

Michel Strielens, director del servicio de información de Katanga en Nueva York, señaló que Tshombe concederá a las Naciones Unidas libertad de movimiento en Katanga «a partir del momento en que se otorgue la amnistía».

También indicó que Tshombe pedía que el Parlamento congoleño no apruebe la nueva constitución federal, según la cual Katanga y las demás provincias del Congo podrán tener autonomía local.

Strielens, que nació en Bélgica, ha reiterado que la última amenaza de Tshombe de velar las instalaciones de la Unión Minera en Kolwesi, si las tropas de la ONU intentaban ocupar la ciudad, era auténtica. Se tomaría la misma medida si Tshombe fuera destituído como presidente de Katanga.—Efe.

SE DESMIENTE EL ENVIO DE «TECNICOS EN GUERRA PSICOLOGICA»

Wáshington, 10.—El Departamento de Estado ha desmentido, a través de un representante, que haya enviado «técnicos en guerra psicológica» a Katanga para que trabajen contra el presidente Tshombe.

El representante añadió que tal informe, dado a conocer por el funcionario de información de Katanga, Michel Strielens, en Nueva York, «carece de fundamento».—Efe.

DEBE ENTREGAR LA CIUDAD DE KOLWEZI

Sede de las Naciones Unidas (Nueva York), 10.—Las Naciones Unidas han anunciado a través de un representante que el presidente Tshombe se encuentra sometido a detención domiciliaria en Elisabethville y que se halla bajo la vigilancia de las tropas de la ONU.

El anuncio hecho por el representante de la ONU añade que el secretario general, U Thant, ha ordenado al mando del Congo que "impida a Tshombe continuar cometiendo actos irresponsables".

Añadió que U Thant ha ordenado a Tshombe que entregue inmediatamente al mando de las fuerzas de la ONU en el Congo el control de la ciudad minera de Wolwezi, último bastión controlado por el presidente katangueño.—Efe.

TSHOMBE RECIBIDO ENTUSIASTICAMENTE EN MOKAMBO

Mokambo (Katanga), 10.—El presidente Moise Tshombe ha recorrido hoy los 175 kilómetros que separan a esta pequeña localidad de Elisabethville, deteniéndose dos veces durante el viaje para decir a sus fuerzas que no hagan resistencia a una compañía de las Naciones Unidas que está procediendo a la ocupación de la carretera.

Tshombe ha sido recibido entusiásticamente en Mokambo. Centenares de africanos rodearon el automóvil, al que seguían ocho coches ocupados por periodistas que le acompañaron desde Elisabethville.

Tras responder a las aclamaciones, Tshombe penetró en una pequeña casa frente a la cual ondeaba la bandera roja, blanca y verde de Katanga.

Después, Tshombe presidió una reunión a puerta cerrada a la que asistieron su ministro del Interior, Munongo, altos funcionarios militares y civiles katangueños y el ministro de Katanga en Bruselas, Odilon Muenda, el cual acompañó al presidente desde Elisabethville.—Efe.

Don Juan Carlos de Borbón y su esposa se disponen a regresar a España

Atenas, 10. — El príncipe don Juan Carlos de Borbón y su esposa, la princesa Sofía, se preparan para regresar a España, después de asistir a los actos celebrados con motivo del XXV aniversario del matrimonio entre el rey Pablo y la reina Federica de Grecia.

Los actos conmemorativos serán de carácter íntimo y familiar, respondiendo a los deseos del rey y de la reina. Después de asistir a Misa los monarcas griegos ofrecerán una copa de champagne a sus huéspedes, entre los que se contarán los miembros de la Casa Real y funcionarios del Gobierno y de los partidos de la oposición.—Efe.

LOS CONDES DE BARCELONA, LLEGARON A ATENAS

Atenas, 10. — El Conde de Barcelona, don Juan de Borbón, y su esposa, han llegado a Atenas procedentes de Lisboa, para asistir a los actos conmemorativos del XXV aniversario de la boda del rey Pablo y la reina Federica.—Efe.

Importante acuerdo de la Dirección General de Previsión

El tiempo de permanencia en filas será computable como período de seguro

La Dirección General de Previsión ha dictado una resolución para que el tiempo de permanencia en filas sea computable como período de seguro, con el fin de que los trabajadores que se encuentren en tal situación no resulten perjudicados por su incorporación obligatoria al servicio militar a efectos de su derecho a los beneficios del premio de nupcialidad.

Según la vigente legislación, para tener derecho a dichos beneficios en el régimen de subsidios familiares, ha de justificar el peticionario tener abonadas las cuotas de los seguros sociales correspondientes a doce mensualidades dentro de los tres años anteriores a la solicitud. La exigencia del requisito venía creando insuperables dificultades a aquellos trabajadores que al incorporarse al servicio militar llevan un corto período de actividad laboral y contraen matrimonio de forma inmediata a la fecha de su licenciamiento, lo que es costumbre bastante extendida, planteándoseles a los mismos la disyuntiva de renunciar al referido premio de nupcialidad o a la celebración de su matrimonio hasta perfeccionar el tiempo necesario para alcanzar este derecho. La Dirección General ha venido a poner término de forma justa y eficaz a esta anormal situación con la disposición a que nos referimos, de 29 de diciembre de 1962, que por su interés transcribimos textualmente y por la que ha resuelto lo siguiente: «Aclarar el alcance de la O. M. de 14 de febrero de 1950, en el sentido de que cuando un trabajador figure afiliado a los Seguros Sociales, al incorporarse al servicio militar obligatorio o al voluntario, por el tiempo mínimo de duración de éste, el tiempo de permanencia en el mismo se computará como período equivalente a los del Seguro, a efectos del cómputo del de carencia para el disfrute del premio de nupcialidad».—Cifra.

NO-DO DE SUCESOS

La valentía de un farmacéutico frustra un atraco del que se le quería hacer víctima

En el choque de un turismo con un camión perecen los tres ocupantes del turismo

La serenidad de un maquinista evita una catástrofe en Alhandra (Portugal)

LA VALENTIA DE UN FARMACEUTICO ALICANTINO, FRUSTRA UN ATRACO

Alicante, 9.—La entereza de un farmacéutico frustró un atraco de que pretendió hacerle víctima un forajido. La farmacia, sita en la Plaza de la División Azul, del barrio de José Antonio, se hallaba de guardia. Durante las primeras horas de la madrugada penetró en ella un individuo, que dirigiéndose al farmacéutico, don Fernando Rodes Sánchez, le pidió el dinero que tuviera en la máquina registradora. Don Fernando fingió no haber oído bien lo que quería el atracador y saliendo de detrás del mostrador se acercó a él y le sujetó. Los dos forcejearon y la lucha terminó con la huída del maleante. La Policía lo busca.—Cifra.

EN EL CHOQUE DE UN TURISMO CON UN CAMION, PERECEN LOS TRES OCUPANTES DEL TURISMO

Alicante, 9.—Tres personas han muerto en accidente de carretera, ocurrido en las inmediaciones de las salidas de esta capital, cerca del caserío de Altet. En una pequeña curva debidamente señalizada chocaron un automóvil de turismo y un camión. Los tres ocupantes del primero perdieron la vida en la colisión. Se llamaban Carlos Díez Mendiola, de 54 años; José Mas Maciá, de 52, y Federico Fenoll Follana, los tres industriales y vecinos de Elche. Los dos primeros fallecieron en el acto y el tercero a poco de ingresar en la clínica del Seguro de Enfermedad.

El camión, de gran tonelaje, es de matrícula LO-6702, y lo conducía Bautista Linares Fuster, de 30 años, que resultó ileso.—Cifra.

LA SERENIDAD DE UN MAQUINISTA EVITA UNA CATASTROFE EN ALHANDRA (PORTUGAL)

Alhandra (Portugal), 9. — La serenidad de un maquinista ha evitado una auténtica catástrofe en el accidente ocurrido en esta localidad, cuando el llamado «Correo del Norte», con más de 600 personas, chocó con un mercancías.

En el accidente perdieron la vida dos personas y otras dos resultaron gravemente heridas, calculándose en más de 60 los viajeros atendidos con contusiones leves.

El maquinista del «Correo», Santarem-Lisboa, a su paso por Alhandra y ver en la vía al tren, no perdió el control de sus nervios y aunque la colisión era inevitable, logró disminuir la velocidad. Ambos convoyes sufrieron importantes daños.—Efe.

PERROS POLICIAS COLABORAN EN LA BUSQUEDA DEL «ASESINO FANTASMA» DE BOSTON

Boston, 10. — Perros policías ayudarán a los Agentes de vigilancia en su labor en las zonas del Gran Boston, en las que han sido muertas nueve mujeres, estranguladas, durante los siete últimos meses.

Si los asesinatos continúan —ha manifestado el miembro de la Cámara de Representantes, Perlie Dyar Chazse, republicano de Boston, será necesario que el Gobernador decrete el estado de emergencia «y que nuestras calles sean patrulladas por miembros de la guardia nacional».—Efe.

ENTIERRO DE LAS CINCO VICTIMAS DE LA EXPLOSION DE GRISU DE TURON

Mieres, 10. — Se han efectuado funerales por el eterno descanso de las almas de los cinco mineros muertos ayer en la explosión de grisú, celebrándose a continuación la conducción de los cadáveres.

Mucho antes de la hora fijada, a lo largo de la carretera, en una extensión de varios kilómetros, era imposible dar un paso, ya que se habían congregado allí todos los productores de la empresa «Hulleras del Turón», que hoy suspendió los trabajos en señal de duelo y los de la mina «Figaredo», que en el turno de la tarde también paró.

Presidían el cortejo el Arzobispo Coadjutor, Gobernador civil, coronel de la Guardia Civil, en representación del Gobernador Militar; delegados provinciales de Trabajo y Sindicatos, Ayuntamiento, autoridades y jerarquías locales y numerosas representaciones. Después del responso, a cargo del Arzobispo, se efectuó el traslado de los cadáveres al cementerio.

Los heridos graves han sido llevados a un sanatorio de Oviedo.—Cifra.

VIOLENTA EXPLOSION EN UNA FABRICA DE AMONIACO

Oporto, 9. — En la fábrica de amoniaco de Estarreja, se registró una violenta explosión, por un escape de oxígeno.

Resultaron muertos tres trabajadores y otro gravemente herido.—Efe.

GRAVE SITUACION DE LOS VIÑEDOS DE RIBATEJO (PORTUGAL)

Lisboa, 10. — Se ha agravado considerablemente la situación en el Ribatejo, donde los campos están cubiertos de agua en grandes extensiones.

En zonas próximas a Santarem, las aguas aumentan de volumen en forma alarmante y más al sur, se han desbordado los diques de Odinas y Vinte. Los viñedos aparecen análogamente cubiertos por una gran sábana de agua. Algunas calles de Ribeira de Santarem están inundadas. En Chamusca y Tancos, las intensas lluvias caídas y las aguas del Tajo, han provocado inundaciones que afectan a numerosas viviendas.—Efe.

NUEVE MINEROS MUERTOS EN UN POZO CARBONIFERO CHECOSLOVACO

Praga, 10. — Nueve mineros han muerto en un accidente ocurrido en un pozo carbonífero de los yacimientos de Ostrava-Karvina, según informa la Agencia de noticias checoeslovaca «Ceteka».

Añade que el agua de una mina abandonada inundó el pozo donde trabajaban diez mineros, impidiéndoles salir. Nueve de ellos murieron asfixiados. El agua filtrada contenía una elevada proporción de sulfuro de hidrógeno. El único minero que se ha salvado debe la vida al hecho de que llevaba un adecuado equipo de protección.—Efe.

IMPORTANTES INUNDACIONES EN MARRUECOS, PRODUCEN 30 MUERTOS

Rabat, 10. — Importantes inundaciones producidas en el valle de Rharb, al norte de Marruecos, han ocasionado la muerte de treinta personas, por lo menos, y ha dejado sin hogar a más de treinta mil.

Unas dos mil de estas personas se han refugiado en zonas altas que van siendo cubiertas por las aguas del río Sebu. Se ha informado que Tánger ha quedado prácticamente aislada del resto del país y los daños materiales ocasionados son de consideración, especialmente en las plantaciones de limones que cubren la zona afectada.

Se reciben noticias de que numerosos niños y ancianos han perecido ahogados en las proximidades de Sidi Slimane y en Sidi Kacem, en la que se encuentra una refinería petrolífera. Dos terceras partes del ganado del valle de Rharb se ha perdido. Miles de serpientes y escorpiones han sido arrastrados desde las colinas por las aguas.—Efe.

DETENCION EN LISBOA DE 14 INDIVIDUOS DEDICADOS AL PASO DE EMIGRANTES CLANDESTINOS

Lisboa, 10.—La Interpol ha comunicado ayer que, gracias a un «estrecho entendimiento» con la Dirección General de Seguridad, de Madrid, se ha detenido a catorce individuos que se dedicaban a facilitar el paso de emigrantes clandestinos. Algunos de estos individuos fueron detenidos por la policía española y entregados en puestos fronterizos.

La Interpol, que manifiesta su reconocimiento por la «valiosa colaboración» de la Dirección General de Seguridad, informa que algunos individuos complicados en tales hechos lograron evadir la acción de la justicia, atravesando clandestinamente la frontera luso-española.—Efe.

EL «NAUFRAGO VOLUNTARIO» ES ENCONTRADO INCONSCIENTE EN SU APARTAMENTO

Amiens (Francia), 10.—El doctor Alain Bombard, de 38 años de edad, especialista en investigaciones médicas sobre náufragos, ha sido llevado a un hospital e internado en él después de haberse encontrado inconsciente en una habitación del hotel de Amiens donde se hospedaba.

Más tarde facultativos de este centro sanitario han manifestado que el doctor Bombard se encuentra fuera de peligro, tras haberle administrado un antídoto contra la ingerencia exagerada de barbitúricos.

La policía ha soslayado facilitar comunicado alguno sobre este caso que se le conoce bajo el sobrenombre del «náufrago voluntario».—Efe.

EN URUGUAY VUELCA UN AUTOBUS Y MUEREN DOS PERSONAS

Colonia (Uruguay), 10.—Dos pasajeros han resultado muertos y por lo menos, otras 26 personas heridas, seis de ellas gravemente, al volcar el autobús en el que viajaban en una curva de la autopista Dolores, a unos 22 kilómetros de la ciudad de Carmelo.—Efe.

EXPLOSION EN UNA INSTALACION DE NITROGENO FINESA

Oulu (Finlandia), 10.—Una explosión se ha producido hoy en una importante instalación de nitrógeno cerca de esta ciudad, causando daños en varios edificios y produciendo la rotura de cristales en una zona de casi tres kilómetros.

Según los primeros informes, seis obreros han perdido la vida, once resultaron heridos y cuatro han desaparecido.

La explosión se produjo en la sección de nitrato potásico de la factoría, la cual quedó destruída. La sección de fertilizantes y una instalación de energía sufrieron graves daños.—Efe.

SE REGISTRA UN FUERTE TEMBLOR EN TRIESTE

Trieste, 10.—Un fuerte temblor de tierra, cuyo epicentro se encuentra en Riyeka, Yugoslavia, ha sido registrado en el observatorio de esta ciudad a las 5'17 de esta tarde.

Por otra parte, se sintieron dos sacudidas sísmicas a las 2'50 de la tarde en los Apeninos, en Emilia, Italia. No se han producido daños.—Efe.

POR ROTURA DE LOS FRENOS SE ESTRELLA UN AUTOBUS Y PERECEN TRES PERSONAS, RESULTANDO OTRAS SIETE HERIDAS

Málaga, 9. — Han resultado tres personas muertas y siete heridas en accidente de tráfico ocurrido en la pasada noche en la carretera de Cádiz, casi a la entrada de la capital.

Un autobús que se dirigía de Málaga a Fuengirola, al parecer por rotura de los frenos, se estrelló contra un edificio en construcción, quedando empotrado bajo los materiales. Varias personas que pasaban por la acera fueron arrolladas por el vehículo.

Rápidamente acudieron los bomberos, Policía Armada, Guardia Civil, Policía Municipal y varios vecinos del lugar donde el accidente se produjo. Los bomberos sacaron de debajo del autobús los cadáveres de Juana Bravo Padilla, de 37 años, vecina de la carretera de Cádiz, número 86; Isabel Roldán Luque, de 34 años, vecina del Pasaje de Málaga y su hijo Juan Rojo Roldán, de tres años y medio. Otra hija menor, María Isabel, que les acompañaba, resultó con heridas leves. De los viajeros del autobús resultaron heridos graves Antonia Esteban Sánchez, de 33 años, de Gómez, de 51, de Marbella, y José Málaga; María Teresa Alvarez Borrego Quirós, de 51 años, de Chipiona, y con heridas leves el conductor Jerónimo Báez Hernández, de 41 años; el cobrador Salvador Moreno Moyano, de 51 años y Matilde Merino Ruano, de 39, los tres de Chipiona. Los tres heridos graves pasaron al hospital civil.—Cifra.

JOVEN ARROLLADO Y MUERTO POR EL TREN

Orense, 9. — Manuel López, de 19 años, ha resultado muerto al ser atropellado por el tren Puebla de Sanabria-Orense. Manuel López paseaba por el andén de esta estación, y fue alcanzado por el vagón de cola. Fue despedido hacia el muralión y, posteriormente, cayó a la vía.

El accidente ocurrió cuando la víctima pretendía encender un cigarrillo y no advirtió la proximidad al tren.—Cifra.

EL TEMPORAL DE COREA DESTRUYE 94 EMBARCACIONES DE PESCA

Seul (Corea), 9. — Grandes olas alcanzaron el domingo y el lunes las costas orientales de Corea, destruyendo 94 barcos de pesca, ocasionando daños a otros 200 y dejando sin hogar por lo menos a 731 personas, según ha informado hoy la Policía.—Efe.

MUEREN CUATRO NIÑOS A CONSECUENCIA DE UN INCENDIO

Mieuw Vennep (Holanda), 9.—Cuatro niños campesinos resultaron muertos al declararse un incendio en la granja que ocupaban cerca de esta localidad, según ha declarado la Policía. El padre de los niños resultó con graves quemaduras al tratar de salvarlos.—Efe.

Un intento de récord de vuelo fracasado

Cabo Cañaveral, 10.—Ha fracasado el intento que las fuerzas aéreas han realizado esta mañana a las 7'30 (hora española) de establecer un nuevo record de vuelo con un proyectil dirigido tipo «Titán-2», cuando poco después de haber sido lanzado, el proyectil cayó al mar.

Al parecer se produjeron averías en la segunda fase del «Titán-2» y éste cayó al mar antes de alcanzar su objetivo. Se pretendía alcanzar una distancia de 10.080 kilómetros. No se ha revelado a qué distancia de la rampa de lanzamiento cayó, pero se tiene entendido que fue a algunos cientos de kilómetros.—Efe.

M.C.D.2022

Recuerdos viejos

HACE 50 AÑOS

NOTICIAS DEL DIA 11 DE ENERO DE 1913

PROYECTOS DE LA ECONOMICA.—Parece ser que la nueva junta directiva de la Sociedad Económica de Amigos del País, está animada de los mejores propósitos, para dar una actividad cultural y social a la entidad más brillante.

Se ha pensado en un ciclo de conferencias, a cargo de destacadas personalidades de las ciencias y las letras de Salamanca, Madrid, Barcelona, Valladolid y Oviedo, y parece ser que los primeros oradores que ocuparán la tribuna pública serán Unamuno, Rodríguez Pinilla, Elorrieta y Bernis.

CONCIERTO MUSICAL.—La banda municipal de música ejecutará mañana el siguiente programa, si el tiempo no lo impide:

«La muerte del torero», pasodoble, Montenegro; «Balada española», primera vez, R. Roig; «Sinfonía de zarzuelas», Marqués; «Mirtos de oro», valses, primera vez, Farbach, y «Bravo toro», pasodoble, Juarranz.

COOPERATIVA PALENTINA. — Convocada por el presidente de la Cooperativa Palentina don José Cascón, y firmada por el secretario de la misma don Alfonso Cubillo, se hace público el anuncio de una junta general de accionistas, que tendrá lugar el domingo 26 del corriente, en la Sociedad de Amigos del País: para dar cuenta del balance de operaciones, nombramiento de vicepresidente y otros cargos de la directiva, entre ellos el de secretario primero, que desempeñaba don Eumenio Rodríguez.

NOMBRAMIENTO.—Ha sido nombrado administrador de la estafeta de Correos de Frechilla, el oficial de dicho Cuerpo don Antonio Seisdedos Benito.

HIGIENE PECUARIA.—Por el inspector de Higiene Pecuaria y Sanidad Veterinaria, don Fidel Ruiz de los Paños, ha sido distribuido un folleto conteniendo la convocatoria del concurso nacional de ganados y maquinaria, organizado por la Asociación Nacional de Ganaderos.

TELEGRAFOS.—Han sido destinados a prestar sus servicios en las oficinas de Telégrafos de esta capital, las auxiliares femeninos doña Manuela Luengo Prieto y doña María Fernández Marín.

ALCALDIA. — Por ausencia del alcalde don Tomás Alonso y del primer teniente de alcalde, señor Casañé, y por hallarse disfrutando licencia el segundo teniente de alcalde, señor Gandarillas, se ha encargado de la alcaldía presidencia interinamente el tercer teniente don Rafael Alonso Buzón.

RECORD DE ALTURA. — El aviador Chevillard, sobre un biplano, y acompañado de tres pasajeros, ha batido el record de altura en aeronave, logrando remontarse a 1.120 metros.

¿MELQUIADES ALVAREZ MONARQUICO?—Acentúanse los rumores de que Melquiades Alvarez se declarará en breve monárquico, ingresando en el partido correspondiente, y se dice que estos rumores no son infundados.

En los círculos políticos de Madrid se hacen variados comentarios sobre la noticia.

Avícola California

POLLITOS DE UN DIA, SEXADOS Y MIXTOS
POLLITAS DE RECRIA DE DOS Y TRES MESES

R. Argentina, 2 Tlfno., 2188

La vida en la Región

Construcción de tres nuevos grupos escolares en Avila

El Arzobispo de Burgos, Dr. Pérez Platero, cumple 81 años

El poste de repetición de T V de Tudela (Logroño) desapareció para perfeccionarlo

AVILA

CONSTRUCCION DE NUEVOS GRUPOS ESCOLARES.—El Ayuntamiento ha celebrado sesión plenaria, bajo la presidencia de su alcalde don Emilio Macho Alonso.

Entre los asuntos tratados, figuró el de la construcción de nuevos grupos escolares, acordándose la realización de uno en la zona del «Polígono de Santa Ana», otro en las proximidades de los nuevos grupos sindicales del «Teso del Hospital» y otro en el sector de San Esteban.

BURGOS

81 CUMPLEAÑOS DEL ARZOBISPO DE BURGOS.—Al palacio arzobispal llegaron el martes día 8, testimonios de felicitación al Rvdmo. señor arzobispo de Burgos, doctor Pérez Platero.

El prelado burgalés pasó el día de su cumpleaños en el monasterio de Oña, donde vivió una jornada de retiro, acompañado de su hermano, el R. P. Joaquín; su obispo auxiliar doctor Mansilla; canciller secretario de Cámara del arzobispado, monseñor Barriocanal y mayordomo, señor Díaz Murugarren.

A 21.697.489 PESETAS ASCENDIA LA RECAUDACION MUNICIPAL POR LOS ARBITRIOS SUPRIMIDOS EN 1.º DE ENERO. — En una nota de la Alcaldía, publicada por «El Diario de Burgos», se dice, tras especificar detenidamente los diferentes conceptos que la misma comprende, que «las cantidades correspondientes al Excmo. Ayuntamiento por los arbitrios suprimidos en el año que acaba de terminar, son: Carnes, volatería y caza menor, 1.750.000 pesetas; pescados y mariscos finos, 300.000; bebidas espirituosas y alcohólicas, 3.852.000; 10 por ciento sobre consumiciones, 625.000; reconocimiento sanitario de alimentos, 5.714.435'14; usos y consumos, 7.796.054; recargo sobre el impuesto de alumbrado; 730.000; y tránsitos, 750.000. Suman en total 21.697.489'56 pesetas.

LOGROÑO

ACLARADO EL «MISTERIO» DEL DESAPARECIDO POSTE REPETIDOR DE TV DE TUDELA. — Con respecto al misterio que pesaba sobre la desaparición del poste repetidor de TV instalado en el monte de San Gregorio, se aclara que no hay nada de fantástico ni misterioso en el asunto, ya que el citado poste se retiró con el deseo de perfeccionarlo, dándole más potencia y amplitud, quedando arreglado en breve tiempo.

SANTANDER

RECITAL DE ESCENAS TEATRALES EN EL ATENEO. — La sección de Cinematografía y Teatro, ha ofrecido una interesante sesión en el Ateneo de Santander, con recital de escenas teatrales a cargo del rapsoda Pío Fernández Cueto, quien recitó el prólogo de «Los intereses creados», escena cuarta del acto segundo de «Hamlet», escena de «El carrito de arcilla», del poeta indio del siglo XII Zudraca; escena de «Hinkemann», de Toller; «Juan Quinto», de Valle Inclán; escena de «El alcalde de Zalamea», y escenas de «El señor de Pigmalión», de J. Grau.

ZAMORA

SUBVENCIONES AL AYUNTAMIENTO. — El Ministerio de la Gobernación ha concedido al Ayuntamiento de Zamora 1.370.000 pesetas de subvenciones, que se repartirán así:

170.000 pesetas para reparación de daños causados por las pasadas inundaciones en edificios y propiedad municipal; 200.000 para obras de urbanización; y 1.000.000 para reparaciones públicas.

Divulgaciones jurídicas

Requisitos de las actas levantadas por los Inspectores de Trabajo

En caso de ser omitidos vician de nulidad el expediente incoado

Sobre la generalidad de los organismos administrativos de nuestra Patria se acumula intensa tarea burocrática. Tanta como la complicación de las actuales relaciones entre la Administración y los administrados demanda y nuestros tiempos exigen.

El progreso viene tratando de poner a disposición de los administrativos distintos medios de ayuda que haga más cómoda, rápida y eficaz su tarea. Uno de estos medios, cada día más frecuente, es la modelación impresa, que no siempre se encuentra completa y perfectamente redactada y no todas las veces el funcionario tiene presente —acaso por la simplificación y la prisa— cuantos requisitos exige la Ley para cumplimentar en forma el expediente de su competencia. Y ello puede dar origen a claros defectos legales que implican la nulidad del expediente instruido.

Las relaciones habituales entre patronos y obreros es obvio que son tan frecuentes como demanda la vida económica del país y no es menos cierto que una abundante legislación exige al patrono o empresario el cumplimiento de determinadas obligaciones en orden a cotización sobre Seguros sociales y Mutualidades o Montepíos. Cuando el empresario incumple, total o parcialmente, tales obligaciones, las Inspecciones de Trabajo acuden, en uso de las facultades que tienen conferidas, a la instrucción de los expedientes oportunos, que se inician con el correspondiente Acta.

Y llegamos al punto esencial de nuestro comentario. ¿Cuáles son los requisitos que debe reunir tal Acta de Infracción e incluso de la Sanción?

No suele ser frecuente que el competente Cuerpo de Inspectores de Trabajo omita alguno de los señalados, pero sí es posible que la prisa cejara en olvido alguno de ellos, porque personalmente conocemos algún caso y hasta el propio Tribunal Supremo han llegado distintos Recursos sobre esta materia, brindando con ello al patrono o empresario expedientado, la oportunidad de anular el expediente contra él iniciado.

Sostiene el Tribunal Supremo, en reciente sentencia al efecto, que habrá de consignarse en toda clase de Actas (tanto en las de Infracción, como en las de Sanción), entre otros, los siguientes requisitos: nombre, apellidos y domicilio, actividad del empresario; y nombres y apellidos, edad y clasificación profesional de los trabajadores afectados por el Acta, así como también los deditos pendientes y el 20 por 100 como demora, según tiene establecido toda la legislación anterior al D. de 2 de Junio de 1960, que en este orden de cosas confirma también la exigencia de tales requisitos.

Es, pues, contundente la doctrina jurisprudencial al decir que «faltando en el acta los datos expresados ha de estimarse nula y como consecuencia la tramitación a la que sirve de arranque y fundamento, debiéndose reponer las actuaciones a su momento inicial para que sean seguidas de nuevo por la Administración con observancia de las normas legales aplicables».

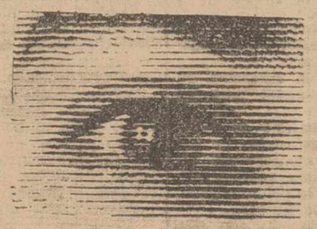

FIJESE BIEN QUIEN LLEGA

TODDY

BOLSA Y FINANZAS

Cotizaciones de los mercados de valores e impresiones de la jornada facilitadas por el BANCO DE BILBAO y la AGENCIA CIFRA correspondiente al día 10 de enero de 1963

BOLSA DE MADRID

Madrid, 10.—Con bastante flojedad en los cambios y poco negocio, ha empezado la sesión de Bolsa de hoy. Retraído el sector bancario, que tan animado ha estado en los pasados días, destacan las subidas de Auxiliar de FF. CC. y de las Siderometalúrgicas.

Suben 10 enteros Auxiliar de FF. CC., 5 Banco Ibérico y 4 Sniace e Inmobiliaria Metro. Bajan 150 enteros Unión y Fénix, 10 Hispano y Aguilas, 7 Explosivos, 5 Petróleos, Altos Hornos y Ebro y 4 Banesto. Al cierre continuaba la flojedad.—Cifra.

BANCOS: Exterior, 581.—Central, 905.—Banesto, 1.056.—Hispano, 950.—Rural, 288.—Popular, 732.

ELECTRICAS: H. Española, 374.—Nansa, 158.—Sevillana, 220.—Madrileña, 244.—FECSA, 283.—Fenosa, 290.—Leonesas, 200.—Chorro, 194.—Reunidas Zaragoza, 173.

SIDEROMETALURGICAS: Auxiliar FF. CC., 216.—Material y Construcciones, 125,5.—Manufacturas Metálicas M., 37.—Seat, 279.—Fasa, 584.—Santa Bárbara, 109.—Altos Hornos, 198.—Santa Ana, 88.

MINERAS: Duro-Felguera, 155. — Rif, 500.—Ponferrada, 812.

QUIMICAS: Industrias Aragonesas, 222.—Explosivos, 333.—Petróleos, 639.—Hidro-Nitro, 155.

CONS. E INMOBILIARIAS: Dragados y Construcciones, 339.—Urbanizadora Metropolitana, 780.—Inmobiliaria Metropolitana, 180. — Urbis, 96,5.—Hidrocivil, 109.

ALIMENTACION: Ebro, 285. — El Aguila, 590.

TEXTILES: Fefasa, 112.—Sniace, 329.

VARIAS: Campsa, 190.—Construcción Naval, preferentes, 135.—Telefónicas, 210,5.—Marconi, 107. — Transmediterránea, 179.—M. Madrid, 188.

DERECHOS: Banco Central, 980.—Banco Rural, 66. — Banco Exterior, 195.—Aguila, grandes, 620.—Idem, pequeños, 79.

BOLSA DE BILBAO

Bilbao, 10.—Las suaves vacilaciones de los valores bancarios, a pesar de sus mejoras, manifestadas al cierre de la jornada de ayer, han continuado en la de hoy con idénticos caracteres, lo que ha contribuído a contener el alza, y como el citado sector venía siendo el baluarte más firme del actual momento en Bolsa, las indecisiones producidas en él, alcanzaron a los demás, con ligeras expresiones, siendo destacadas las pérdidas de 7 enteros en Explosivos, de 5 en Bancobao y de otros 5 en Basconia. Se registraron también, por contrapartida, avances de 5 enteros en Sefanitro.—Cifra.

BANCOS: Banco de Bilbao, 990.—Banco de Vizcaya, 957.

NAVEGACION: Naviera Aznar, 159.

QUIMICAS: Papelera Española, 505.—Sefanitro, 305.—Siga, 93.—Unquinesa, 290.—Resinera, 233.—Nicas, 139,5.

VARIAS: La Robla, 120. — Sierra Menera, ordinarias, 237. — Campsa, 190.

SIDEROMETALURGICAS: Altos Hornos, 198,25.—B. Wilcox, 333.—Basconia, 248.—Euskalduna, 155.—Cerrajera de Mondragón, 340.—S. Bárbara, 108.

ELECTRICAS: Viesgo, 232,5.—Reunidas Zaragoza, 173,5.

DERECHOS: Banco de Bilbao, 495.—Banco de Vizcaya, 857.

BOLSA DE BARCELONA

Barcelona, 10.—Transcurrió la sesión de Bolsa con gran monotonía, debido a la apatía que demostraba la concurrencia. Ni vendedores ni compradores expusieron, su papel, unos y, su dinero, otros, esperando la mejora y baja, respectivamente. Esto motivó la languidez de las escasas operaciones, que se llevaron a efecto con poco movimiento. Tal tónica repercutió en los corros de fondos públicos y obligaciones industriales. Este último se distinguió por su escasez de operaciones y el de fondos públicos, por las alternativas de los cambios registrados.—Cifra.

Petróleos, 639. — Explosivos, 333. — Cros, 430. — La Maquinista, 95. — Aguas Barna, 335,5.—Motor Ibérica, 1.595.—Carburos Metálicos, 570.—Tabacos Filipinas, 585.—Sansón, 374.—Asland, 525.—I. Agrícolas, 624.

BANCO DE BILBAO
Banca. — Operaciones de Bolsa. — Pago de negociables de trigo
Mayor Pral., 19. — PALENCIA

BANCO DE SANTANDER
Fundado en 1857
Caja de Ahorros
Mayor Pral., 21.—PALENCIA
Banca - Cambio - Bolsa

BANCO CASTELLANO
Fundado en 1900
Toda clase de operaciones de Banca - Pagos S. N. Trigo
D. Sancho, 3 Telfs. 2086-2739

La fabricación de azúcar en pleno apogeo en León

Tres fábricas trabajan a pleno rendimiento

León, 10.—La fabricación de azúcar está actualmente en pleno apogeo y las tres fábricas de la provincia, cuyas instalaciones han sido ampliadas recientemente, trabajan a pleno rendimiento.

Entre estas tres fábricas, la de León, la de Veguellina de Orbigo y la de La Bañeza, tienen una capacidad de producción por temporada de cerca de cincuenta mil toneladas de azúcar. Cuentan con modernos elementos de automatización que dan rendimientos superiores a la media nacional, siendo la producción por empresa de más del doble de la media nacional y la producción por obrero, un cuarenta por ciento superior.

La mano de obra ocupada por la industria del azúcar asciende, aproximadamente, a 2.671 obreros, lo que representa el 60 por 100 de la población activa de las industrias de la alimentación.

La producción de remolacha en el pasado año asciende a 581.000 toneladas, cifra que este año se verá mermada considerablemente y las actividades de molturación de las tres fábricas ascendieron a 4.900 diarias, cifra que aumenta por la modernización de la fábrica de León y que se elevará en un período máximo de tres a cuatro años a 8.000 toneladas métricas diarias. El coste de esa ampliación se calcula en 250 millones de pesetas.

Según informes del Consejo Económico Sindical de la provincia, parece conveniente promover de modo anticipado y preferentemente en sistema cooperativo, la creación de dos nuevas fábricas azucareras, teniendo en cuenta la importancia que se asigna a la remolacha dentro de la distribución de cultivos en las nuevas tierras a regar. El presupuesto aproximado de estas dos fábricas, sería del orden de los doscientos millones de pesetas.—Cifra.

S. PAJARES GARCIA
REANUDA LA CONSULTA

Nuevo agregado de Prensa de Estados Unidos en Madrid

Madrid, 10. — Ha sido nombrado agregado de Prensa de la Embajada de Estados Unidos de América en Madrid, Mister Jay Castillo, que ocupará el cargo que hasta ahora ha venido desempeñando Mister Owen R. Hutchinson que marchará a Wáshington para ocupar un nuevo destino.

El señor Castillo venía desempeñando desde 1958, el cargo de agregado de Información en Madrid y ocupó posteriormente el de jefe de la Casa Americana de Bilbao.

También ha sido jefe de Relaciones Públicas en Lisboa, durante nueve años y en Bogotá.—Cifra.

La semana teatral

(Viene de tercera página)

nuestra sociedad, de nuestros intelectuales y artistas que hubiesen hecho una auténtica campaña, para que el Real, se hubiese terminado a su debido tiempo. Ahora, tal como están las cosas, creo que cuesta menos dinero hacer un teatro nuevo. En estos días parece ser que un grupo de personalidades se dispone a fomentar la ópera. Se ha constituido una Agrupación de Amigos de la Opera. En principio, parece ser, a juzgar por las primeras manifestaciones, que tendremos esta primavera una selección de óperas bien representadas. Y que estos Amigos, removerán entre los aficionados, todo lo posible para que se suscriban a una temporada. A este respecto se acuerda uno del gran ejemplo del Liceo de Barcelona. Un ejemplo de voluntad, de vocación, que le sitúa a la cabeza de los mejores de Europa. ¿No será posible algo semejante en los madriles? Lo veo difícil. Se arrastran muchos años de indiferencia, de desconcierto, de andar a salto de mata, en busca del primer éxito. Estamos acostumbrados a pensar en el público. Estamos acostumbrados a pensar en lo que pueda ser un éxito, y no meditamos en que esto no puede producirse, de verdad, seriamente, si trabajamos en esa superficialidad. El éxito más seguro viene, cuando se trabaja, con responsabilidad, pensando en el gusto propio. Empieza el nuevo año. Hay muchas ilusiones. El Estado se afana por el teatro. Pero ha de tener buen cuidado con los apoyos y protecciones. ¡Hay que ayudar al teatro, sí! Pero... ¿a quiénes? ¿A qué teatro? Ese es el problema. O esa es la cuestión. Porque proteger, por proteger, a lo peor, cuesta el dinero, y encima, engendra monstruos.

Exclusiva para PYRESA

FIBROTUBO, S. A.
Nueva tubería a presión para abastecimiento conducciones y uso general
FABRICADO CON AMIANTO-CEMENTO
MAQUINARIA MODERNA
OPTIMA CALIDAD
Dirigirse a PASTOR
MODESTO LAFUENTE, 20. TELEFONO 2229. — PALENCIA

anuncios por palabras

Alquileres

ARRIENDO tierras regadío. María Luz Riguero. Julián Díez, 5.

EMPRESA importante desea en alquiler local de 150 a 200 m2. Ofertas por escrito a P. Gonda. Apartado de Correos, 129. Burgos.

Automóviles

AGENCIA España. Academia de conductores. Enseña a conducir con automóviles nuevos y modernos.

AGENCIA España. Academia de conductores. Carnets garantizados. Don Sancho, 16 (Banco Español de Crédito). Teléfono 22-58.

AGENCIA España. Academia de conductores. Modernísimo sistema de enseñanza. Profesorado competentísimo, clases ininterrumpidas desde las nueve de la mañana.

VENDO furgoneta Ford, 8 HP, bien de todo. Cnésimo Redondo, 25. Palencia.

Compras

SE COMPRA papel, trapos, cubiertas, baterías. Se recoge a domicilio. General Mola, 58. Avisar Teléfono 1721-2860.

ANTON, compra chatarra, metales, papel, botellas y trapos. Teléfono 2931.

Enseñanzas

AUTO-ESCUELA
CARMELO
ANTIGUA en experiencia
MODERNA en material técnico
Junto al Banco Santander
Palencia

Fincas

VENDO panadería con vivienda, elaborando 400 kilos harina, facilidades. Peral. Villaeles.

SE VENDE piso, 5 habitaciones, cocina, baño, todo exterior. Informes, teléfono 3469.

VENDO casa libre, pequeña, 20.000 pesetas. Fulgencio García, 18.

VENDO casa dos pisos con bar; piso y bar libres; o se arrienda. Mariano Prieto, 9. Pedro Cerrato.

HUERTA, vendo, 9 obradas, carretera Fuente de la Salud, libre de arrendamiento. Razón, Balmes, 2, tercero, B.

Ganados y aves

VENDO 5 chotos de 7 meses. Miguel Martínez. Itero de la Vega.

VENDO 2 novillos cebados de 550 kilos cada uno, en Itero Seco. Agustín.

VENDO ternero suero. Gerardo Carrancio. Grijota.

VENDO cerdo 12 arrobas. Paulina Manclón. Valle de Cerrato.

AVICOLA "Santa Gúdula", compra gallinas para carne y vende 25 pollas empezando la puesta. Modesto Lafuente, 27. Teléfono 3421.

VENDO cerdo 8 arrobas, en Rivas. José Illera.

SE VENDEN 80 ovejas y 20 novillos. Villaires. Saldaña.

POR DEJAR la labranza vendo par de mulas y dos yeguas, todas jóvenes. Angel González. Santoyo.

VENDO 700 pollas híbridas americanas, dos y tres meses. Guzmán El Bueno, 9.

VENDO cerdo 120 kilos. Villamuera. Acero.

SE VENDEN cerdos al destete, dos camadas. Abella Martín, 75.

POLLITOS Silver gigantes, toda garantía, baratísimos. Comercial Avícola. Teléfono 2519.

VENDO cerdos destete. Razón, General Mola, núm. 8.

CERDOS York de destete, a 40 kilos, vende Granja Calabazanos.

VENDO caballo bretón de 8 años, toda prueba. Doctor Cajal, núm. 3. Teléfono 3305.

SE VENDE un macho de trabajo por sobrante, de 9 años. Antonio Suárez. Villota del Duque.

SE VENDE macho. Joaquina Paredes. Villalobón.

SE VENDEN cerdos al destete. José Villagrá, 53.

VENDO 100 ovejas emparejadas. Tratar, Finca Villaverde.

VENDO dos vacas carne y un choto suero. Luis Lobete. Segundo Barrio.

CERDOS destete, raza Large-White. Allende el Río, 14. Teléfono 3598.

VENDO 4 novillas gordas para carne. Vidal Brezón. Santillana de Campos.

SE VENDEN 4 chotos y 5 cerdos de 35 a 40 kilos, en Baltanás. Clemente Prieto.

VENDO cerdos al destete y de 35 kilos. Paseo Madrid, 12.

VENDO vaca recién parida, 25 litros leche, parto anterior. Vicente Martín. Torquemada.

CERDOS al destete, vendo. Calle Las Palmas, núm. 5. El Cristo. Narciso García.

Hospedajes

SE ADMITEN dos o tres huéspedes casa particular. Calle Baltanás, número 10, junto Cine Otero. Palencia.

Maquinaria y Reparaciones

DESGRANADORAS de maíz. Cortaforrajes. Molinos para pienso. Bombas, Motores Diesel, gasolina y petróleo. Arados tipo Oliver, Brabant. Rejas y vertederas marca "Titán" y "Bellota". Almacenes maquinaria Ortega y Ortiz de Zárate.

NEUMATICOS, correas de ventilador, correas trapezoidales. Navamuel. Casado del Alisal. E. Teléfono 1937.

ARADOS de discos y rejas, cultivadores y gradas discos tractor, desgranadoras de maíz, rodillos, rastras, gradas, cortarraíces, vertederas "TRIPLEX" discos, rodamientos, tornillería aceites y grasas. Almacenes Pinacho.

SE VENDE compresor de aire de un cilindro, refrigerado por agua móvil, con motor eléctrico de 20 HP, con palas y martillos y tubería de hierro y goma. Razón, Oficinas de la Cerámica de Monzón de Campos. Palencia.

SE VENDE sierra de cinta de 80 centímetros de diámetro, con motor eléctrico de 6 HP. Razón, Oficinas de la Cerámica de Monzón de Campos. Palencia.

Pérdidas

HALLAZGO rueda camión trayecto Bahillo, Saldaña. Alfonso López. Villaproviano.

Trabajo

NECESITO pastor. Paulino Sánchez. Soto de Cerrato.

NECESITO choferes carnet primera, pagando formidablemente. Teléfono 2067. Palencia.

NECESITA pastor Eugenio Polanco. Valdeolmillos.

ASISTENTA se necesita sólo mañanas. Marqués de Albaida, 9, tercero izquierda.

SE OFRECE señor para trabajo de oficina o cosa similar. Silviano Revilla. Calle General Mata, 6.

ASISTENTA de 30 a 50 años, se necesita en General Franco, 13, primero.

SE NECESITA chica con buenos informes. Crispo Fonseca, núm. 3, tercero.

SE NECESITA sirvienta muy buen sueldo. Calle Mayor, 63, primero.

CHICA se necesita, buen sueldo. Avenida Manuel Rivera, núm. 13, segundo, centro.

SE NECESITA chica o asistenta. Comandante Ramírez, 8.

CERERAS, se necesitan en fábrica de acumuladores. Avenida Santander, 26.

SE NECESITA chica para dos personas mayores o asistenta, 6 horas, buen sueldo. Razón, esta Administración.

SIRVIENTA, pagaré muy buen sueldo. Razón, esta Administración.

TABARDOS piel, como nuevos, limpieza, teñido, en «Zapatos de Segarra». Mayor, 6.

OFICIAL chapista se precisa para Tafalla (Navarra). Bien retribuído, con piso. Dirigirse a Auto-Chapista Ruiz. Tafalla.

SE NECESITA oficial herrero. Eustaquio Ortega. Dueñas.

PERSONA joven, muy relacionada para venta ramo hostelería, carnet de conducir, precisa importante empresa. Dirigirse por escrito con amplias referencias a P. Gonda. Apartado de Correos 129. Burgos.

Traspasos

SE TRASPASA local pequeño para negocio. Colón, 29.

TRASPASO tienda para cualquier negocio. Obispo Fonseca, 3.

TRASPASO local de negocio, renta muy económica. Informes, Calle Pastores, 17, interior. Abad.

Varios

COCINAS de hierro y esmaltadas, cuartos de baño, económicos y lujo, precios afinados. Pastor. Modesto Lafuente, 20. Palencia.

AZULEJOS, mosaicos, piedra artificial, impermeabilizantes, saneamientos "Roca" y "Arsani". Materiales de construcción La Hortensia. 3.

PLACAS uralita, para tejados; decorativas para cuartos de baño, duchas, cocinas, fachadas, establecimientos comerciales, etc., inalterables a la humedad y elementos atmosféricos. Uralita. Agencia de Ventas. Avenida José Antonio, 45. Teléfono 1455. Palencia.

VENDESE mula y macho de 5 y 11 años, carro y aperos labranza. Señor Vecilla. Villasirga.

PASTOR desde hoy en adelante necesito, buen sueldo y ganado; o se venden cien ovejas emparejadas. Tratar, Víctor Vitores, en Osorno o Néstor Gil. Espinosa de Villagonzalo.

SE VENDE carrillo, burro y arreos, junto o separado. Razón, Andrés Marcos. Cardenal Cisneros, 2.

POR DEJAR la labranza vendo tractor seminuevo Fordson Major, de 38 HP., arados, remolque seminuevo y toda clase de maquinaria y aperos de labranza. Macario Blanco. Castil de Vela.

VENDO dos vacas primero y tercer parto, carro y mula. Dueñas. Antonio Diez.

Vehículos

VENDO sarret seminueva. Autillo de Campos. Vicente Castro.

COMPRO tractor Ebro Fordson Diesel. Mayor, 69, segundo.

REMOLQUE agrícola mixto, 6 toneladas, ejes acero, rodamientos importados, muy bien fabricados, vende David Rodríguez, S. A.

Ventas

VENDO 150 cántaros vino clarete. Cisneros. Andrés Sancho.

VENDO alfalfa empacada y semilla veza. Martín Carpintero. Grijota.

PIANO, buena marca, se vende. Informes, Mayor, 69, segundo.

VENDO 80 cargas palomina. Tratar, Ibarlucea. Cardeñosa de Volpejera.

VENDO partida de puerros. Villoldo. Severino Herrero.

SE VENDEN 100 olmos en Sotillo de Boedo. Para tratar, Jesús Rodríguez. Olmos de Pisuerga.

CEMENTOS, calidad y precios. "Arroyo". Teléfonos 3062, 3458, 1519.

CARNE de novillo especial matanzas, 48 y 60, sin hueso. Carnicería Alfonso. Parada coches Moreno.

NOVIOS, vuestros muebles en «El Trust del Mueble». Detrás del Gobierno Civil.

VENDO perro carea. Augusto Marcos. Renedo del Monte.

VENDO 250.000 ladrillos huecos dobles, 150.000 sencillos, en provincia Palencia. Informarán, Carrión de los Condes, teléfonos 136, 142. En Iscar, teléfono 116. Industrias Crespo.

M.C.D.2022

REPORTAJES "DIARIO-DIA"

VIAJE A TRAVES DE LA ARGELIA INDEPENDIENTE

Por Henry Charbonneau

Misiones "económicas" del Este junto a la prohibición oficial del comunismo

Francia, y con ella otros países, deben luchar contra las tentativas de influencia por parte del bloque soviético

IV

Los cierres metálicos —ya inútiles— continúan protegiendo los ventanales del bar, pero ya no hay cacheos como hace seis meses a la entrada del hotel. En el «hall», ya no hay «chilabas» rojas o «chichias» de los notables. Arriba el juego marcha con parsimonia. Menos periodistas, en el bar donde el régimen «seco» es estricto para los argelinos. He visto a un barman de 18 años negar categóricamente un «scotch» a un musulmán del tipo más distinguido y más europeizado. Pero el hotel Aletti continúa siendo uno de los centros de la vida política de Argel.

En la actualidad el Aletti hospeda a varias misiones de los países del Este. En efecto, apenas proclamada la independencia, han sido numerosas las delegaciones del bloque oriental que se han establecido en Argel para poner una «colaboración económica», tanto mejor regidas cuanto que la marcha masiva de los franceses había desorganizado todo. Estos buenos apóstoles rojos son discretos. En el restaurante, la mesa vecina está ocupada por gente seria que encarga su minuta en el más correcto francés. Pero, un botones acaba de preguntar por los señores Popovitch y Filowkow. Nuestros vecinos han salido. No hay duda; pertenecen a alguna misión balcánica. No sabíamos, a decir verdad, que los croatas, los servios o los búlgaros y otros eslavos, cuya historia se reduce a una larga lucha contra el Islam, sintieran tanta inclinación por el pueblo argelino. A diario la prensa da cuenta de esta solicitud: la llegada al puerto de 100 tractores yugoslavos o de un grupo de mecánicos búlgaros, o la salida para Praga, en misión de estudios, de jóvenes que van a seguir los cursos acelerados de formación profesional.

LA JUVENTUD SE INTERESA POR EL ESTE

Lo que ha permitido hacer tan rápidos, tan estrechos a veces, ciertos contactos con los países del Este, es la estancia en Belgrado, Varsovia o Pekín de numerosos cuadros del FLN. Si los más viejos de los actuales dirigentes de Argelia han conservado, del exilio y de sus giras, un excelente recuerdo de Madrid y Roma, donde encontraron algo del ambiente de Argel, los jóvenes se han interesado sobre todo por las experiencias del Este. En los cuadros de los Ministerios, hemos comprobado en varias ocasiones, en funcionarios de la nueva generación, un espíritu netamente «progresista».

La embajada de Yugoslavia dio una recepción en los salones del primer piso del hotel Aletti, el mismo día en que durante una conferencia de prensa, el ministro de Información, Hadj Hamou, había anunciado la prohibición del partido comunista. De los cuarenta periodistas presentes en una salita del Ministerio de Información, que está instalado en la planta baja del antiguo Gobierno General, la mitad pertenecían al bloque oriental. El efecto de sorpresa fue total. Las narices de los enviados especiales chinos o del Viet Minh que por naturaleza son bastante cortas se alargaron de pronto. La noticia, dada tranquilamente, en francés, ante tales gentes, en un lugar semejante pareció casi una incongruencia. Tanto más cuanto que la decisión no iba acompañada de otra explicación que esta declaración de principios: «El partido comunista no tiene lugar en esta nueva Argelia...».

Algunos tratan de disminuir el valor y alcance de esta medida. Susurran que los comunistas podrán actuar desahogadamente dentro del FLN y que sólo se trata de un gesto diplomático, para solicitar un acuerdo con Francia...

En realidad el gobierno y el bureau político del FLN no quieren que se formen a su izquierda una minoría, fraccionaria, reivindicadora, practicando sin cesar la demagogia. Seguramente el partido comunista argelino (el PCA), sólo cuenta con un restringido número de afiliados, pero sus adheridos pertenecen sobre todo a los medios intelectuales, son militares evolucionados, disciplinados, hábiles. Mantienen contactos directos, «amistades particulares» con las misiones extranjeras. El partido comunista amenazaba con ser un estado dentro del Estado.

¿Arregla definitivamente esta interdicción el problema del comunismo en Argelia?

No. Si el Islam ha presentado generalmente una defensa eficaz contra el marxismo, la miseria es siempre favorable a la propaganda del comunismo y Argelia conocerá, al menos durante varios años una situación económica más o menos difícil. Y si las masas son por varios millares, y por qué no varias decenas de millares, de ingenieros, de intelectuales de los países del Este, Argelia corre el peligro de caer bajo la influencia total del bloque soviético, como ha sucedido en Cuba.

Los dirigentes argelinos no cesan de afirmar su política de no compromiso: «Aceptamos la ayuda de todos. No queremos comprometernos con nadie...».

Pero hay múltiples formas de compromisos. De todos modos, Francia y los países tradicionalmente relacionados con Argelia pueden luchar contra esta tentativa de la empresa del Este, sobre todo por la «presencia».

A priori el argelino tiene más afinidad con un francés, e incluso con un andaluz o un siciliano, que con un polaco o un búlgaro. Y que no venga a decirse que Francia está carente de cuadros de selección para esta Argelia que era suya ayer todavía.

Las sinuosidades de la política francesa en Argelia en los últimos meses e incluso en los últimos años que han precedido a la independencia, han llevado a los «pieds noirs» a acciones desesperadas, y después a la salida en masa.

Ha llegado el tiempo de la reflexión. ¿Si dentro de diez años se habla todavía francés en toda Argelia, no será ésta una de las formas más nobles de una Argelia francesa?

(Copyright PYRESA. Prohibida su reproducción).

MAÑANA: El hambre y la miseria amenazan al país.

¿Tuvo la culpa un filete poco tierno de que Kennedy y Kruschef no se pusieran de acuerdo en la Conferencia de Viena de 1961?

Un curioso pleito culinario se está desarrollando en la capital austríaca

VIENA. — (Crónica especial para Agencia FIEL, por J. P. MURGER).

«El mundo no sería tal vez el mismo si la nariz de Cleopatra hubiera sido un poco más corta», se solía decir hasta ahora. ¿Se dirá a partir de ahora que si, en junio de 1961, el escalope hubiera sido más tierno en el banquete de Schoenberunn, con ocasión de la entrevista Kruschef-Kennedy en la capital austríaca, los dos políticos, de mejor humor, hubieran llegado quizás a un acuerdo?

¡QUE HUMILLACION!

El problema está sometido —indirectamente— al juicio de la Historia y también al de un tribunal vienés. El acusado no es otro que el Estado austríaco y el demandante Herr Rudolf Cech, concesionario del restaurante del Hofburg, el Palacio Real de la capital.

«Como concesionario, pago un alquiler muy elevado —afirma Herr Rudolf Cech—, cuyo nombre, coincidencia divertida significa «Cuenta», pero en contrapartida, suministro las comidas en todas las galas y representaciones del Estado. Ahora bien, con ocasión de las dos últimas visitas a Viena de jefes de Estado extranjeros —el presidente de la República Federal Lübke y la reina Juliana de Holanda— el Gabinete de la Presidencia se ha dirigido —humillación suprema— a uno de mis competidores. Este hecho constituye no sólo un perjuicio económico, sino también moral».

EL FILETE NO ESTABA BASTANTE TIERNO

Por su parte, el doctor Trescher, director del Gabinete del Palacio Austríaco, afirma: «No discuto que Herr Cech haya sido apartado voluntariamente de la organización culinaria de ambas visitas. Es exacto también que la tradición, ya que hay texto escrito, quiere que los menús de nuestros banquetes sean suministrados por el restaurante del Hofburg. Pero tuvimos nuestras razones. Con ocasión de la gran gala organizada en junio de 1961 en el Castillo de Schoenbrunn en honor de los señores Kennedy y Kruschef, una recepción cuyo fasto sobrepasó todo lo que ha visto nuestra ciudad desde 1914, los platos de los ilustres huéspedes llegaron fríos a la mesa y nuestro amado «Schneitl», nuestro escalope empanado, orgullo de la cocina vienesa, no estaba bastante tierno. Y cuando nos visitó el Rey de Nepal, el menú fué, en opinión de todos los comensales, francamente malo».

SE APLAZA LA SENTENCIA

«En estas condiciones —concluye el doctor Trescher— habríamos puesto en peligro la reputación de nuestro país e, indirectamente el éxito de las conversaciones políticas paralelas a las visitas, llamando al señor Cech con ocasión de la venida de su excelencia el Presidente Lübke y de Su Majestad la Reina Juliana. Por consiguiente, nos dirigimos a una casa más competente, que nos ha dado entera satisfacción».

Inútil añadir que Herr Rudolf Cech rebate vivamente estos hechos y ha presentado al tribunal gran cantidad de declaraciones de celebridades austríacas y extranjeras, que se muestran todas encantadas con su cocina. El Tribunal, muy apurado, ha pedido tres meses para reflexionar y no pronunciará su sentencia hasta marzo de 1963. Se dice que los magistrados irán de incógnito a banquetearse al restaurante de Cech y al de su competidor para comparar.

Colaboradores de DIARIO-DIA

El bachillerato: ¿Nueva reforma?

Por M. Agud Querol

Ciertos indicios parecían evidenciar que no habría nueva reforma del Bachillerato. Sin embargo, los rumores son alarmantes, y no sabemos si producto de agoreros sembradores de confusión o realidad próxima.

Nada puede alegarse contra modificaciones, siempre necesarias, si suponen un perfeccionamiento aconsejado por la experiencia. Sí, en cambio, sería lamentable dar oído a quienes pretenden volver a la situación un tanto anormal de la postguerra, con aquel plan de emergencia.

Pasó la época de los mercados marginales y de cuantos florecieron al amparo de las circunstancias de excepción. Aquello contagió también a los medios docentes donde surgieron los famosos «pases» para realizar sin ningún esfuerzo el Bachillerato. Si todo lo primero pasó, ha de darse igualmente por pasado esto último.

Al margen de la enseñanza y relacionado con ella se mueven demasiados intereses materiales y de predominio social. Cuando en las esferas económicas hemos superado la etapa del capitalismo decimonónico, vémosle aparecer en terrenos donde la propia palabra resulta ofensiva.

Desde hace años las Reválidas han contado con la hostilidad de los enemigos del esfuerzo personal, del rigor y disciplina individual; en suma de un conjunto de exigencias que forjan al hombre. Por otra parte, en el fondo de una ficticia defensa de los escolares late el deseo de eliminar controles que moralizan lo que ya vimos cuán fácil era desmoralizar.

Que el Estado tenga un profesorado oficial y que a ese profesorado se le elimine de la función de juez, aparte de una afrenta por parte de urdidores de ciertos planes, supone una carga innecesaria para el presupuesto.

¿Por qué razón se ha de poner en tela de juicio la imparcialidad de ese profesorado oficial en los exámenes de Reválida?

Cuantos conozcan estas cuestiones, saben el proceder de algunos sectores no oficiales, donde la función examinadora se convierte en una lucha por el aprobado, forzando notas límites inverosímiles. ¿Justificación? Muy lógica. Así se evitan porcentajes de recusados que —creencia errónea— disminuirían el crédito del propio centro. Eso nos recuerda a muchos vistosos productos industriales, aunque de discutible calidad. No se debe aspirar a la apariencia de una efectividad incontrovertible, sino a una incontrovertible efectividad.

¿Se quiere evitar ahora cualquier intervención del profesorado oficial en los exámenes de la enseñanza colegiada?

Nos hemos hecho a una moral particularísima; huyendo obsesivamente de un pecado, caemos inadvertidamente acaso en otros peores para la conciencia.

En el fondo somos una mezcla de frivolidad y egoísmo; de ambición y renuncia, de escepticismo y terrores escatológicos.

Mas volvamos a la rumoreada reforma. Que las modificaciones introducidas lo sean para mejorar las pequeñas (pequeñísimas) deficiencias del Plan actual, no para volver atrás las manecillas del reloj.

Demos al olvido lo pasado; enterremos de una vez ese mundo que ha muerto con la última guerra, y pensemos históricamente, es decir, en presente, y con un poco de sentido común.

Es natural la supresión de la Reválida de Cuarto para quienes han de pasar pruebas de ingreso en otros estudios (Magisterio, Comercio, etc.); no así para cuantos sigan el Bachillerato Superior. Tampoco es racional la de sexto, si ha de cursarse luego el Preuniversitario.

No parece que deban experimentar modificaciones sustanciales los sistemas de exámenes (acaso completar algún ejercicio) ni la composición de los tribunales. Ni es preciso realizar la primera parte del Curso Preuniversitario, que estimamos absurda e incongruente.

Tampoco es lógico que no se estudie idioma moderno en los dos años que tienen Reválida (Cuarto y Sexto), más cuando se exige en éstas.

Pero con tales modificaciones el Plan existente puede ir como sobre ruedas.

A nadie se le oculta que en la enseñanza media, con más de 600.000 escolares, se barajan muchísimos millones, por ello no es extraño que se despierten apetencias enmascaradas tras fórmulas filantrópicas o sociales. Recordamos un poco a esos constructores que alegan una y otra vez su preocupación por «resolver» el problema de la vivienda.

La masa principal de esos estudiantes paga unos emolumentos mensuales relativamente elevados; sin embargo sus profesores son los peor pagados en la escala laboral española. Se pagan las bases, naturalmente; pero nada más. Y preguntamos. ¿En qué empresa laboral se pagan sólo las bases? Dejémonos pues de invocar beneficios sociales, etc. Arrinconemos tanta vanidad, ambición y soberbia como nos consume en ambiente donde tan lejos debieran estar.

Confiamos en que nadie se dejará sorprender por cuantos se mueven en la sombra y acaso inconscientemente enturbian las aguas, llevados de prejuicios un tanto añejos.

Si hay reformas, hagamos votos para que sean las imprescindibles y racionales.

¿Por qué esa insistencia en reclamar una participación en las matrículas que actualmente van al Estado y para sufragar las gratuitas becas de la propia enseñanza privada? No sólo son factores docentes los que se manipulan. Parece como si una misteriosa thalidomida anormalizase nuestras conciencias haciéndonos alumbrar monstruos mentales.

Si no queremos permanecer en el subdesarrollo, es preciso mantener la dignidad y la disciplina en la enseñanza, lo que entraña trabajo y sacrificio por parte de todos.

(Copyright, PYRESA. — Prohibida su reproducción).

El mundo pintoresco y divertido

El Canadá se ha convertido en paraíso de los estafadores contra compañías de seguros automovilísticos

Ha sido detenida una banda especializada en hacer desaparecer coches por el sistema de enterrarlos

MONTREAL. — (Crónica especial para Agencia FIEL, por André CARTON).

Las estafas fundadas en los seguros son tan viejas como los seguros mismos. Los almacenes incendiados voluntariamente, las auto-mutilaciones, los esposos que vierten arsénico en la tisana de sus viejos compañeros cuya vida se ha asegurado antes, son trucos conocidos por los jueces de Instrucción de todo el mundo entero.

Puede clasificarse en la misma categoría los «accidentes» de coches, provocados o mejor aún convenidos entre amigos.

GRANDES PERDIDAS MATERIALES. — Esta última «especialidad» causa estragos en el Canadá desde hace algunos años, con frecuencia notable y notada.

Canadienses arraigados o inmigrantes llegados al país hace sólo cinco o seis años y que se ganan todavía difícilmente la vida, compran un coche, generalmente de ocasión, pero bien reparado, y que tiene, por consiguiente, un buen valor. Lo aseguran contra todo riesgo y luego, tres semanas o dos meses más tarde, lo tiran a un río, embalse o lago. Atestado, peritaje, grandes pérdidas —y tan grandes—, y como resultado 500 o 1.000 dólares, o todavía más. La Compañía de seguros paga.

Otra vez, el automóvil es «robado». Declaración en regla, investigaciones. Tres semanas más tarde el objeto desaparecido reaparece, pero en estado lamentable. Y la Compañía paga también.

Después de una larga y minuciosa encuesta, la Policía ha desenmascarado toda una banda cuyo procedimiento era el siguiente:

NUNCA HAY HERIDOS. — Un garajista «maquilla» someramente un automóvil que vale 300 o 500 dólares y lo vende de manera ficticia a un primer cómplice por 1.000 o 1.500 dólares.

Con un segundo cómplice se organiza un accidente, sin que haya heridos: topetazo contra un muro, caída desde un puente al río, etcétera. Pero el chófer tiene tiempo siempre de saltar.

Se ha llegado, en el campo, a enterrar un coche para declararlo robado. Puede imaginarse el estado en que sale de debajo de tierra quince días más tarde.

En cada caso, el seguro paga al menos 500 dólares, pero generalmente más. Luego se revende el coche accidentado y se reparten los beneficios a 200 o 250 dólares por cabeza. Y listos para empezar de nuevo.

La Compañía de seguros acabó encontrando sospechosos tantos accidentes en los que nunca había heridos y siempre grandes pérdidas.

La banda está a buen recaudo.

ESTAMPAS TAURINAS

¿ES PEQUEÑO O NO ES PEQUEÑO?

Por Gonzalo Martín Santos

Los festejos taurinos del año anterior habían dado en aquél pueblo un mal balance.

Uno de los novilleros sufrió una cornada en el triángulo «scarpa» y el empresario en la cartera.

De la primera tuvo la culpa el peso del ganado; de la segunda el dichoso tiempo, que le dio por llover precisamente a las horas que estaban anunciados los festejos.

En aquél pueblo —situado en la dura geografía castellana— existía desde hacía muchos años la costumbre de que las reses a lidiar fueran novillos gordos, grandes y de pavorosas defensas. Novillos que más estaban ya en la denominación de toros, y toros-toros como los que torean los matadores un poco pasados en la plaza de las Ventas, de Madrid.

El año de nuestra historia, siguiente como hemos dicho al de las dos catástrofes, el alcalde del pueblo tomó la determinación de hacer lo posible para evitar la repetición de lo del año anterior. En lo referente al tiempo, poco podía hacer el alcalde, ni el secretario tampoco, pero como el año había sido muy seco, hacía presumir que las fiestas estarían presididas por el clásico sol de plomo de la meseta castellana.

Pero en el peso de los toros, el alcalde decidió ser inflexible.

—Quiero una fiesta taurina, no un sacrificio de un muchacho que pelea por llegar a la gloria. No quiero sangre. Ni me divierto yo, ni se divierte el público; y además, don Ricardo se enfada como el año pasado, que se pasó toda la fiesta curando al pobre muchacho y para una vez que puede divertirse, no le vamos a hacer «la Pascua», que los médicos también tienen derecho a la vida.

El alcalde, decidido a llevar a buen puerto su nave de proyectos taurinos, destituyó de la Comisión a los aficionados al toro grande. Los intransigentes toristas que afirmaban que aquellos mastodontes con cuernos eran chotos canijos y que los toreros de ahora no eran más que niños melindrosos...

—«En mis tiempos, en mis tiempos» —afirmaba don Serapio, el más fuerte terrateniente—. «Aquellos eran toros. No hay más que ver las puertas de los toriles de ahora... Tan estrechas. Entonces llevaban a los toros desde la dehesa a la plaza por la carretera, porque no cabían en las jaulas».

A pesar de ello, dejó de formar parte de la Comisión y se dió entrada a la nueva ola de aficionados, que sentían más preocupación por el sentido artístico de los diestros que por soltar a la arena mastodontes terroríficos.

Hubo, como es lógico, sus más y sus menos. El pueblo se dividió en dos bandos y los ánimos se caldearon. Entre los mismos jóvenes hubo una escisión pero los más se colocaron con todo el ardor de sus pocos años al lado de los toristas. Estos eran más, pero en el pueblo mandaba el alcalde, que para eso era el alcalde.

En el coche del médico, partidario del toro pequeño, los técnicos se desplazaron hasta tierras de Salamanca, para adquirir la materia prima.

Cuatro novillos, dos para cada día, que eran cuatro auténticos dijes. Recogiditos de cabeza, limpios de pitones, lustrosos, de poca alzada y unos ciento cincuenta a ciento sesenta kilos, peso ideal para que fueran despachados por Luisito Sánchez, «El Primoroso», un torerillo que toreaba como las rosas, y que aunque no andaba muy sobrado de valor —como todos los buenos toreros— cuando se encontraba a gusto destapaba el tarro de las esencias caras y derramaba su arte de finísima y extraordinaria calidad.

El alcalde estaba muy ufano escuchando a don Ricardo, el médico, que entusiasmadamente le describía las características del ganado, y en su conversación dejaba caer algunas veces la frase: «humanización de la Fiesta», que a la primera autoridad local le parecía de perlas.

Mientras tanto el bando torista se hallaba en plena efervescencia. Se fraguaban complots para reventar las fiestas, no sacando ni una entrada e incluso estaban dispuestos a llegar hasta la amenaza para que el alcalde presidiera una corrida con los tendidos vacíos. Esta tendencia no prospero, porque en el fondo todos deseaban ardientemente asistir a las novilladas.

Llegó el día de la fiesta local. Desde por la mañana se mascaba el motín taurino y el alcalde no las tenía todas consigo.

—Estos brutos —decía al secretario— son capaces de todo. Que los conozco muy bien, que yo también he sido joven. Que nos la arman, señor secretario, que nos la arman...

Por la tarde la plaza presentaba un brillante aspecto con la ayuda de un sol maravillosamente fuerte. Las botas de vino pasaban de mano en mano, aumentando la presión interior; los puros llenaban el diáfano ambiente de una neblina azulada y los tendidos, abarrotados, eran un maremagnum de gritos y cánticos.

Cuando salió el primer novillo se hizo un silencio expectante. Comenzaron a sonar gritos de:

—¡Es una chiva! ¡Fuera, fuera!... ¡Es una chiva!

Pero «El Primoroso», hincándose de rodillas, dió una larga cambiada, que no solo cambió el viaje de la res, sino los sentimientos del público —el público de toros es lo más tornadizo del mundo— que aplaudió a rabiar.

«El Primoroso», en una buena tarde, cortó dos orejas y rabo, tras una faena muy torera, y los ánimos parecían haber cambiado. Hasta que salió el segundo novillo, y apenas apareció por los toriles se armó la presentida «gorda».

El novillejo era pequeño, y para más negativo efecto salió a paso de carreta y cojeando.

—Es una chiva. Es una chiva... fuera, fuera. Es pequeño... era el clamor general. El alcalde denegaba con la cabeza señalando al novillo como afirmando que no era tan pequeño.

Entonces, un grupo de mozos se descolgó de las talanqueras, bajó al ruedo, separó a «El Primoroso», y apoderándose del novillo, a fuerza de brazo, lo sacaron de la plaza, lo subieron hasta el palco presidencial y casi dejándole sobre las rodillas del alcalde, le apostrofaron:

—¿Es pequeño o no es pequeño?

Y el alcalde, un poco pálido quizás por el exceso de calor, no podemos pensar otra cosa, afirmó con fuertes cabezazos:

—Sí. Tenéis razón. Es pequeño. muy pequeño... pero llevaros ese animal.

Volvió el novillo al ruedo. «El Primoroso» estuvo bien a secas y se acabó la novillada.

Por cierto que el alcalde, por la noche, en el Casino, comentaba:

—La verdad es, señores, que a mí, francamente no me pareció así tan pequeño. Al principio, puede que sí, pero luego...

NOTICIAS de MADRID

Buenas perspectivas económicas para 1963

Continuará en aumento el coste de la vida

MADRID. — (Crónica de «Argos», especial para este periódico. Prohibida la reproducción).

La iniciativa privada puede acometer sus planes para 1963, en la seguridad casi absoluta de que seguirá encontrando un mercado de consumo creciente en el interior, se afirma en las previsiones económicas del estudio realizado en la Cámara de Comercio de Madrid para el año 1963. Sin embargo, encontrará problemas, especialmente por el desfase entre los sectores de mayor productividad y de menor productividad en relación con los salarios. Aquellos pueden afrontar mejor el aumento de salarios de 1963, con mayor holgura a los costes de producción.

Precisamente, al extenderse el alza de salarios desde la industria a la agricultura, de absoluta inelasticidad productiva, se origina una de las causas de la subida del coste de la vida experimentado en 1962, especialmente en la alimentación. El rendimiento del trigo por hectárea es aproximadamente de un tercio de la media europea; se siguen subiendo los salarios, sin aumentar el rendimiento por hectáreas, la única manera de pagar sus aumentos sería la de elevar el precio del trigo; pero esto no resolvería nada. También los servicios son de productividad rígida y en ellos es de prever igualmente elevaciones inevitables de precio. Las fallas más populares son las de la agricultura y la ganadería, dice el informe de la Cámara.

Se analiza en este estudio la marcha de los distintos sectores industriales, generalmente, favorable, en el año 1962. El cemento y el carbón han presentado dificultades. Aumentó la producción nacional. Fue desfavorable la extracción de carbón. En mayo fue escasamente superior con número al 50 por ciento del mismo mes de 1961. En diciembre se ha resentido el abastecimiento de antracita, particularmente en Cataluña y Levante.

Las exportaciones españolas se verifican y se orientan hacia el sector industrial, con lo que los «términos de comercio» de España resultan más favorables: por tonelada exportada se han obtenido 447 pesetas, frente a 406 en 1961. Las alzas más alentadoras de la exportación son de la maquinaria, que pasa, de un año a otro, de los 702 a los 1.000 millones de pesetas; la de material de transporte, de 45 a 444 millones, imputable en primer lugar a la exportación de buques (300 millones), y de vehículos terrestres, como automóviles, tractores y otros, de 28 a 128 millones de pesetas.

Por su gran interés general, insistimos en recoger los aspectos más importantes del estudio de la Cámara de Comercio de Madrid. Tal es el de las causas del alza de precios, que, si bien está relacionada con las fuertes expansiones del crédito, entiende la Cámara que existen, además, las causas siguientes:

a) El incremento de la demanda, merced a la mayor indisponibilidad de numerario en el público, que propende a facilitar la inflación de los márgenes y a repercutir aumentos de coste y dificultades de proceso.

b) La falla de algunas cosechas de España y el resto de Europa, con la consecuencia de no poder encontrar la mercancía en el exterior a precios más bajos que los nacionales, aún suprimiendo los derechos aduaneros.

c) El déficit de la producción nacional de algunos materiales básicos, como en cemento, ante una gran demanda, siendo así que los precios del extranjero son más altos que los nacionales y, por tanto, el déficit se cubre a coste mayor. Otro ejemplo es el de las antracitas.

d) La coyuntura externa, así mismo en alza de precios, y del coste de vida, particularmente en Europa Occidental.

e) Además de estas causas coyunturales, existe en España una causa estructural particular, sobre la que han operado las recientes mejoras de salarios, con los convenios colectivos, al difundirse desde los sectores de productividad elevada a los sectores de baja productividad.

Sobre el tan mencionado coste de vida, la Cámara indica que su índice es creciente. El aumento en el sector de la alimentación es mayor aún que en el general. Sigue en importancia el registrado en el coste de vestido. Finalmente, el sector de la vivienda aumentó en los primeros meses, para estabilizarse en mayo. Ha sido también más elevada la subida en precios al por mayor.

Cinturones de seguridad en los automóviles norteamericanos

Detroit, 10.—A partir de 1964, la industria norteamericana del automóvil incluirá con cada unidad que venda —sea cual sea la fábrica de la que proceda— cinturones de seguridad para los pasajeros.

La propuesta en este sentido ha sido hecha por la Ford Motor Company a través de la Asociación de fabricantes de vehículos automóviles. La oportuna votación se celebrará seguramente este mes; pero puede darse por aprobada la propuesta, ya que no sólo cuenta con el favor de los compradores y fabricantes, sino también del Gobierno y de los funcionarios del servicio de seguridad. —Efe.

Nació una niña después de haber muerto su madre

Lieja, Bélgica, 10. — En el hospital de esta ciudad ha nacido una niña cuya madre había muerto varios minutos antes a consecuencia de una herida de bala. Los médicos practicaron al cadáver una operación cesárea y la niña vino al mundo en bastante buen estado, dadas las condiciones en que se llevó a cabo la operación. Los médicos dicen que la criatura tiene grandes posibilidades de sobrevivir.

La madre, Labertine Stevens, de 31 años de edad, murió al recibir en la cara el disparo de una pistola antigua que se suponía estaba descargada. La pistola le fue entregada para que la viera, por un amigo al hijo de la difunta, Theo, de 5 años de edad. El niño apretó el gatillo y la bala fue a incrustrarse en la cara de su madre.

La señora Stevens fue inmediatamente trasladada al hospital, pero ingresó en el establecimiento benéfico ya cadáver. Los médicos practicaron inmediatamente una cesárea y nació la niña.

La señora Stevens, junto con su marido y su hijo, había ido de visita a casa de unos amigos a quienes deseaba felicitar el año nuevo.

Esperaba dar a luz de un momento a otro.—Efe.

M.C.D.2022